SCHILTACH & SCHENKENZELL

mit Lehengericht

mit Kaltbrunn

AMTLICHES NACHRICHTENBLATT

Donnerstag

30. März 2023

69. Jahrgang / Nummer 13

1180 E

Gemeinsames Amtsblatt der Stadt Schiltach und der Gemeinde Schenkenzell.
Herausgeber: Stadt Schiltach und Gemeinde Schenkenzell.
Verlag, Druck und private Anzeigen: ANB Reiff-Verlagsgesellschaft & Cie GmbH, Marlener Str. 9, 77656 Offenburg, Telefon 0781/504-14 55, Fax 0781/504-1469, E-Mail anb.anzeigen@reiff.de
Aboservice: Telefon 0781/504-5566,
E-Mail anb.leserservice@reiff.de
Verantwortlich Bürgermeister Haas für den amtlichen Teil der Stadt Schiltach und Bürgermeister Heinzelmann für den amtlichen Teil der Gemeinde Schenkenzell; für den nichtamtlichen und Anzeigenteil der Verlag.

Erscheint wöchentlich donnerstags.

Bezugspreis jährlich € 23,-

Einladung

zum

Familiengottesdienst

in der kath. Kirche, Schenkenzell

Sonntag, 02.04.2023, 10.30 Uhr

„Palmsonntag"

Stadt Schiltach

Amtlicher Teil

Verschiebung des ANB Redaktionsschlusses in KW 14

Der Anzeigen- und Redaktionsschluss in KW 14 verschiebt sich auf Grund des **Feiertages Karfreitag** auf
Montag, 03. April 2023, 10.00 Uhr.
Die Verteilung des ANB erfolgt am Donnerstag, 06.04.2023.
Wir bitten freundlichst um Beachtung.

Schöffenwahl für die Geschäftsjahre 2024 bis 2028

Nähere Informationen und Antragsvordrucke für die Aufnahme in die Vorschlagsliste unter www.schiltach.de.
Besonders gesucht werden Schöffen für die Jugendgerichtsbarkeit!

Fälligkeit der Vorauszahlung der Wasser- und Abwassergebühren

Am 31. März 2023 ist die erste Vorauszahlungsrate der Wasser- und Abwassergebühren 2023 zur Zahlung fällig. Wir bitten die Abgabepflichtigen, die auf dem Vorauszahlungsbescheid 2023 angegebene Rate zum 31. März 2023 an die Stadtkasse in Schiltach zu überweisen.

Bitte beachten Sie, dass keine Abschlagsrechnungen mehr versandt werden.

Den Abgabepflichtigen, die am Abbuchungsverfahren teilnehmen, werden wir die fälligen Beträge zum 31. März 2023 von ihrem Konto abbuchen.

Arbeitskreis „Offene Seniorenarbeit“

Halbtagesfahrt nach Dietingen zur „Welt der Kristalle“

Am Donnerstag, 20. April findet die erste Fahrt der Offenen Seniorenarbeit statt.

Auf der Hinfahrt kehren wir in die Landbäckerei Geiger in Villingendorf zur Kaffeepause ein.
Dann geht es weiter über Rottweil nach Dietingen. Dort besuchen wir die „Welt der Kristalle“, das Mineralien- und Fossilienmuseum. Im Rahmen einer Führung erhalten wir Eindrücke von Naturwundern aus der ganzen Welt.
Anschließend sind wir zur Abendeinkehr im „Genießerhof“ in Dietingen angemeldet.

Es gelten folgende Abfahrtszeiten:

Hoffeld	13.05 Uhr
Kath. Kirche	13.07 Uhr
Bahnhof	13.15 Uhr
Vor Heubach	13.17 Uhr
Brücke (Schramberger Straße)	13.20 Uhr
Schloßmühle	13.22 Uhr

Die Fahrt inkl. Eintritt und Führung kostet 8,-- €. Anmeldungen im Rathaus, Marktplatz 6, Bürger-Info, Tel. 58-0 oder 58-18. Anmeldungen möglich ab Montag, 03. April, 9.00 Uhr.

Sprechtag der Deutschen Rentenversicherung in Schiltach

Der nächste Sprechtag der Deutschen Rentenversicherung findet **am Montag, den 15.05.2023 ab 8.30 Uhr** statt.
Der Sprechtag wird vom Versichertenberater der DRV Herr Ludwig Wagner aus Villingendorf durchgeführt. Er berät die Versicherten in allen Fragen der Rentenversicherung. Mitzubringen sind sämtliche Rentenversicherungsunterlagen sowie Stammbücher, Gesellenbriefe und Lehrzeugnisse.

Um Wartezeiten zu vermeiden bzw. knapp zu halten bitten wir um telefonische Anmeldung bei der Stadtverwaltung Schiltach (Tel. 58-25).
Der Sprechtag findet im Sitzungssaal des Rathauses Lehengericht, Hauptstraße 5 in Schiltach statt.

Zuschüsse für denkmalpflegerische Maßnahmen beantragen Antragsabgabe für Bezuschussung 2024 ist der 31. Oktober 2023

Die Stadt Schiltach stellt sich der wichtigen Aufgabe das vorhandene und von vielen geschätzte Stadtbild in seiner Einheitlichkeit und Maßstäblichkeit zu erhalten.

Der Beschluss des Gemeinderats, die historisch bedeutende Altstadt unter Denkmalschutz zu stellen, war daher schon früh ein wesentlicher Schritt das gesteckte Ziel zu erreichen. Bereits 1978 wurden örtliche Bauvorschriften für den denkmalgeschützten Altstadtbereich von Schiltach erlassen und auch immer wieder aktualisiert. Mit diesen Vorgaben soll das schöne und weithin bekannte Schiltacher Stadtbild unter besonderen Schutz gestellt werden.

Alle nachteiligen Veränderungen oder Beeinträchtigungen der Altstadt müssen verhindert werden. Die Gefahr besteht ansonsten, dass das wertvolle Stadtbild durch unbedachte Einzelmaßnahmen bei Erneuerungen, Um- und Ausbauten der Gebäude gestört und dadurch im Laufe der Jahre zerstört wird.

Es lässt sich allerdings nicht vermeiden, dass sich mit Erlass und Umsetzung dieser örtlichen Bauvorschriften für manche Eigentümer Einschränkungen und auch Mehraufwendungen ergeben können.
Deshalb gibt es für bestimmte Maßnahmen im Geltungsbereich dieser Satzung eine Förderung durch die Kommune, um die Kosten für die Eigentümer abzufedern. Gegebenenfalls kann für die Restkosten auch noch eine steuerliche Abschreibungsmöglichkeit genutzt werden.
Insbesondere Erhaltungs- und Instandsetzungsarbeiten an Fachwerkgebäuden, der Einbau von zweiflügligen Holzsprossenfenstern sowie die Reparatur oder das Anbringen von Holzklappläden sind zuschussfähige Maßnahmen.
Der Zuschuss muss vom Gebäudeeigentümer schriftlich unter Beifügung von mindestens zwei Kostenvoranschlägen oder Angeboten beantragt werden. Die Maßnahmen müssen den Bestimmungen der örtlichen Bauvorschriften entsprechen und mit der Denkmalschutzbehörde abgestimmt sein.
Ihr Ansprechpartner für den Denkmalschutz bei der Stadtverwaltung Schiltach ist Frau Gudrun Fahrner, Marktplatz 6, Zimmer 14, Tel. 58-17, E-Mail: fahrner@stadt-schiltach.de. Sie hilft Ihnen gerne weiter und ist hier auch Kontaktperson zur Abstimmung mit der Unteren Denkmalschutzbehörde.

Anträge für Maßnahmen, die im Jahre 2024 bezuschusst werden sollen, sind bis spätestens **31. Oktober 2023**bei der Stadtverwaltung Schiltacheinzureichen.

Auf den Zuschuss besteht kein Rechtsanspruch. Er wird nach den finanziellen Möglichkeiten im Rahmen der im jeweiligen Haushaltsplan zur Verfügung stehenden Mittel bewilligt.

Förderung von Feuerlöschteichen

Der Gemeinderat der Stadt Schiltach hat bereits am 16. Dezember 2009 beschlossen Zuwendungen zur Förderung des vorbeugenden Brandschutzes zu gewähren.

Auch wenn in vielen Baugenehmigungen im Außenbereich die Auflage erteilt ist, für die eigenen Gebäude eine Löschwasserbevorratung durch einen Teich oder einen Behälter sicherzustellen, kommt dem für die Freiflächen eine immer größere Bedeutung zu.

Der Beschluss des Gemeinderats wurde daher auch im Hinblick auf die immer größer werdende Gefahr von Flächen- oder Waldbränden gefasst. Gerade im vergangenen heißen und trockenen Sommer hat sich gezeigt, wie wichtig gerade im Außenbereich, eine ausreichende Löschwasserversorgung ist, um größeren Schaden an Mensch und Natur abzuwenden.

Es gelten folgende Förderrichtlinien für die Gewährung von Zuwendungen zur Förderung des vorbeugenden Brandschutzes in Form von Löschteichen

1. Die Baumaßnahme muss brandschutztechnisch notwendig und zweckmäßig sein; sie muss den anerkannten Regeln der Technik entsprechen und mit der Stadt Schiltach grundsätzlich vorher abgestimmt sein. Vor Baubeginn müssen die entsprechenden öffentlichrechtlichen Genehmigungen vorliegen.
2. Die Löschteiche müssen dem öffentlichen Brandschutz auf Dauer zur Verfügung stehen und grundsätzlich vom Eigentümer betrieben und unterhalten werden.
3. Die Förderung von Neubaumaßnahmen zur Bereitstellung von Löschwasser beträgt 40,00 Euro pro Kubikmeter Vorhaltung. Gefördert werden maximal 250 Kubikmeter Löschwasservorhaltung. (max. 10.000,00 Euro inkl. Eigenleistungen).
   Die Gesamtkosten sind vor Auszahlung des Zuschusses der Stadt nachzuweisen. Ergibt die Endabrechnung niedrigere tatsächliche Kosten, so wird die Förderung entsprechend gekürzt.
4 Für Unterhaltungsarbeiten an vorhandenen Löschteichen wird ein Zuschuss in Höhe von 40 Prozent der anfallenden Kosten gewährt. Die förderfähigen Aufwendungen müssen mindestens 500,00 Euro betragen. Auch diese Arbeiten müssen vor Baubeginn mit der Stadt Schiltach abgestimmt sein.

5. Werden im Zuge der Maßnahmendurchführung auch Eigenleistungen erbracht, so können diese auf Nachweis des Eigentümers im Umfang von maximal 25 % der sonstigen anerkennungsfähigen Kosten (durch Rechnung belegte, als Aufwand anerkannte Fremdkosten) als zuschussfähig anerkannt werden.
   Bei der Berechnung des Eigenleistungsanteils wird ein Stundensatz in Höhe des Mindestlohns nach der aktuell geltenden Mindestlohnanpassungsverordnung pro Stunde anerkannt (derzeit 12,00 Euro).
   Die Eigenleistungen sind lückenlos nachzuweisen. Der Nachweis muss das Datum, die ausführenden Personen, die Art der Leistung und die Anzahl der Stunden beinhalten. Der Nachweis ist von den Personen, die die Tätigkeiten erbracht haben, zu unterzeichnen und vom Eigentümer oder Bauleiter zu bestätigen.
6. Die steuerliche Abwicklung des Förderbetrages ist Sache des Eigentümers.

Bei Fragen können Sie sich gerne an Gudrun Fahrner, Tel.: 07836/58-17, im Rathaus wenden.

SCHILTACH
IM SCHWARZWALD

Die Stadt Schiltach sucht zum 1. Juni 2023 eine

Reinigungskraft (m/w/d)

für die Reinigung des Rathauses Marktplatz 6 und bei Bedarf von anderen städtischen Gebäuden. Es handelt sich um eine Teilzeitbeschäftigung mit einem Beschäftigungsumfang von ca. 15 Wochenstunden.

Das Beschäftigungsverhältnis richtet sich nach dem Tarifvertrag des öffentlichen Dienstes (TVöD).

Ihre Fragen können Sie gerne an Frau Lisa Willmann (Immobilienmanagement), Tel. 07836/58-15, E-Mail willmann@stadt-schiltach.de oder an Herrn Herbert Seckinger (Personalabteilung), Tel. 07836/58-20, E-Mail seckinger@stadt-schiltach.de richten.

Bewerbungen richten Sie bitte bis spätestens **24. April 2023** an die Stadtverwaltung Schiltach, Marktplatz 6, 77761 Schiltach. Anhänge bei E-Mail-Bewerbungen senden Sie bitte nur im PDF-Format.

Schiltacher
Wochenmarkt
immer donnerstags

Besuchen Sie den Schiltacher Wochenmarkt, der jeden Donnerstag ab 08:00 Uhr in der Gerbergasse abgehalten wird.

Offenland-Biotopkartierung

Der Schutz und Erhalt von Natur und Landschaft ist ein wichtiges Anliegen des Landes Baden-Württemberg. Es ist wesentlich, den aktuellen Zustand und die Lage der besonders wertvollen gesetzlich geschützten Biotope und FFH-Lebensraumtypen als bedeutenden Teil der Landschaft zu kennen. Dazu wird im gesamten Landkreis Rottweil in der Natur- und Kulturlandschaft die Offenland-Biotopkartierung durchgeführt.
Die Kartierungen hierzu werden in diesem Jahr im Zeitraum von April bis November und im gleichen Zeitraum im darauffolgenden Jahr 2024 stattfinden. Die Erfassung erfolgt in jedem einzelnen Gemeindegebiet im Offenland, außerhalb des geschlossenen Siedlungsbereiches, des Waldes und der Verkehrsflächen.
Eine Zuordnung von Ergebnissen zu Grundstückseigentümern oder Bewirtschaftern findet bei der Erfassung und Auswertung der Kartierungen nicht statt. Es werden auch keine dauerhaften Markierungen der Flächen vorgenommen. Die Untersuchungen erfolgen im Auftrag der Landesanstalt für Umwelt Baden-Württemberg (LUBW).
Im Rahmen dieser Erhebungen ist es den Kartierenden als Beauftragten der LUBW grundsätzlich erlaubt, Grundstücke ohne vorherige Anmeldung zu betreten (§ 52 Naturschutzgesetz). Die Kartierenden sind in der Regel alleine im Gelände unterwegs.
Zu Beginn der Kartierungen sind **Informationsveranstaltungen** im Gelände vorgesehen, bei denen interessierte Bürgerinnen und Bürger einen Einblick in die Offenland-Biotopkartierung gewinnen können.
Bei Interesse an der Informationsveranstaltung finden Sie weiterführende Informationen rechtzeitig auf der Internetseite der LUBW unter: https://www.lubw.baden-wuerttemberg.de/natur-und-landschaft/offenland-biotopkartierung, Rubrik „Aktuelles". Alternativ wenden Sie sich an folgende E-Mail-Adresse: Offenlandbiotopkartierung@lubw.bwl.de oder die folgende Telefonnummer 0721/5600-1439. Uhrzeiten und Treffpunkte vor Ort werden Ihnen dann rechtzeitig Ende April mitgeteilt.

Nach Abschluss der Erhebungen werden die Daten der Öffentlichkeit über den Daten- und Kartendienst der LUBW (https://udo.lubw.baden-wuerttemberg.de/public/) zur Verfügung gestellt. Sobald die Daten abrufbar sind, erfolgt eine gesonderte Mitteilung an unsere Gemeinde.
Weitere Informationen zur Offenland-Biotopkartierung finden Sie im Internet unter https://www.lubw.baden-wuerttemberg.de/natur-und-landschaft/offenland-biotopkartierung.
In einigen Gemeinden im Kreis finden auf einzelnen Stichprobenflächen weitere Kartierungen statt (Tiere, Pflanzen und Lebensräume). Die betroffenen Gemeinden werden zeitnah gesondert informiert.

Abfalltermine Schiltach

Müllabfuhr:
Die nächste Müllabfuhr bei 14tägiger und achtwöchiger Abholung ist am **Samstag**, 01. April 2023, bei vierwöchiger Abholung ist sie erst amMontag,
17. April 2023.

Die blaue Altpapiertonne wird am Freitag, 21. April 2023 geleert.

Die Biotonne wird erst am Donnerstag, 06. April 2023 geleert.

Der „gelbe Sack", (Inhalt: Verpackungsmaterialien mit „grünem Punkt"), wird am **Samstag,** 15. April 2023 abgeholt.

Grüngutentsorgung durch den Landkreis Rottweil:
Bis 15. November 2023 kann jeden Samstag zwischen 13.00 und 16.00 Uhr Gartenabfall beim Lagerplatz „Brühl" (gegenüber dem Kytta-Heilpflanzengarten) angeliefert werden.

KINDER & JUGEND BÜRO SCHILTACH

Diese Woche aktuell im Jugendtreff

Dienstag, 4.04.2023	**Der Kindertreff fällt leider aus**
Mittwoch, 5.04.2023	**In den Osterferien findet kein Treff ab 4 statt**

Tourist Info

Marktplatz 6, Tel. 07836 / 5850
touristinfo@stadt-schiltach.de

Öffnungszeiten
Montag bis Donnerstag: 09 – 12 Uhr und 14 – 16 Uhr
Freitag: 09 – 12 Uhr

Wir sind Reservix-Vorverkaufsstelle!

Öffnungszeiten Museen:
Museum am Markt
Ab 1. April, täglich 11-17 Uhr

Schüttesägemuseum
Ab 1. April, täglich 11-17 Uhr

Apothekenmuseum
Ab 1. April Fr, Sa, So und Feiertage von 14:30 bis 16:30 Uhr

Hansgrohe Aquademie
Showerworld
Montag bis Freitag von 7:30 – 18:00 Uhr
Anmeldung unter 07836 51-3272
Ausstellung
Montag bis Freitag von 7:30 – 18:00 Uhr
Samstag von 11:00 – 16:00 Uhr

Donnerstag, 30. März, 19:00 Uhr
SPD-Ortsverein Schiltach
Jahreshauptversammlung
Treffpunkt

Freitag, 31. März, 19:30 Uhr
Historischer Verein Schiltach/Schenkenzell e. V. & VHS Schiltach/Schenkenzell
Vortrag: Die Entwicklung Alpirsbachs vom Benediktinerkloster bis zur Kur- und Klosterstadt
Friedrich-Grohe-Halle

Sonntag, 2. März
Evangelische Kirchengemeinde
„Johannes-Passion" von J. S. Bach
Evangelische Stadtkirche

Fundsachen

Kinder-Sweatjacke
Fundort: Spielplatz bei der Häberlesbrücke

JBL Lautsprecher Box
Fundort: Grundschule (Tischtennisplatte)

Vereinsmitteilungen

Arbeitskreis Sauberes Schiltach

Flur- und Bachputzede 2023
Auch in diesem Jahr konnte man nur immer wieder den Kopf darüber schütteln, was alles in der Natur entsorgt wird. Unter den Fundstücken war ein Klappstuhl, mehrere Autoreifen, eine ausgediente Matratze, Weidezäune, Altmetall und vieles mehr. Besonders auffällig waren die vielen Glasflaschen, die aus dem Gewässer gefischt wurden. Dabei handelte es sich größtenteils um Weinflaschen, die vermutlich in Schramberg preisgünstig erstanden, vor Ort geleert und dann in der Schiltach entsorgt wurden. Auch die vielen Zigarettenkippen, die allerorts eingesammelt wurden, waren kein Grund zur Freude, denn jede einzelne Kippe verseucht 40 Liter Grundwasser!
Als wenige Tage vor Aktionsbeginn die Teilnehmerzahl auf über 250 anstieg, freuten wir uns sehr, auch über die Teilnahme von so vielen Kindern und Jugendlichen. Schön war auch, dass einige Neubürger aus der Ukraine und Syrien bei der Aktion mitmachten.
Dank dieser positiven Resonanz konnte wieder ein sehr großer Bereich des Schiltacher Stadtgebietes abgedeckt werden. Auch Mitarbeiter der Firma Hansgrohe waren wenige Tage zuvor schon aktiv gewesen und haben im Rahmen der Aktion KinzigCleanUp einen Teilabschnitt an der Kinzig gereinigt.

Während im vergangenen Jahr coronabedingt noch das Abstandsgebot galt, war in diesem Jahr wieder ein gemeinsamer Abschluss am Feuerwehrhaus möglich, so dass auch die Geselligkeit nicht zu kurz kam.
Wir, vom Arbeitskreis Sauberes Schiltach, bedanken uns sehr herzlich bei allen Vereinen und Gruppen fürs Mitmachen!

Wir danken der Stadt Schiltach für die Übernahme der Schirmherrschaft und das spendierte Vesper, bei der Feuerwehr für die tatkräftige Unterstützung und den Schiltacher Flößern für die gute Bewirtung. Ganz besonders danken wir auch jenen, die in diesem Jahr wieder das Reinigen von solchen Hotspots übernommen haben, wie beispielsweise den Parkplatz Lindenhof in Vorderlehengericht.

Unser Arbeitskreis trifft sich in den nächsten Tagen zur Nachbesprechung, Anregungen für das kommende Jahr nehmen wir gerne entgegen, am besten per Email an sauberes@schiltach.de. Wer Interesse hat und zukünftig gerne im Arbeitskreis mitwirken möchte, gerne auch melden.
Dank dieses tollen Einsatzes können wir uns nun alle auf den Frühling freuen und über ein sauberes Schiltach!

WELTLADEN
Initiative Eine Welt e.V.

FAIR und FRISCH in den Frühling - SOAP-n-SCENT - Seifen mit besonderem Duft aus Thailand

Mit handgemachten Seifen gute Arbeitsplätze schaffen – das ist das Besondere beim GEPA-Handelspartner SOAP-n-SCENT in Thailand.
Im Jahr 2004 gründete Pimarn Tovanabootr, die zuvor in den USA gelebt hat, ihre eigene kleine Firma in Chiangmai. Aus einem Hobby wurde ihre Aufgabe. Zunächst hat sie in der Garage mit der Seifenproduktion begonnen und ihre Ware anschließend auf dem Markt verkauft. Inzwischen arbeiten die Mitarbeiterinnen und Mitarbeiter in einer kleinen Werkstatt. Und es gibt einen eigenen Laden in Chiangmai. Wenn zusätzliche Aufträge eingehen, werden noch weitere Frauen für zwei bis vier Wochen eingestellt, die bei der Produktion helfen. Das Kokosöl und das Reiskleie-Öl für die Seifen kommen aus Thailand und weitere Rohwaren von Händlern.

Zum Team von SOAP-n-SCENT gehören die Frauen und Männer in der Seifenproduktion, aber auch Mitarbeiter und Mitarbeiterinnen für Design, Qualitätskontrolle, Marketing und Einkauf. Letztere halten den Kontakt zu den Rohwaren-Lieferanten, u.a. den Ölmühlen für Kokos- und Reiskleie-Öl. SOAP-n-SCENT fühlt sich ebenfalls verantwortlich für die Produzentengruppen, die die Verpackungen für die Seife herstellen. Auch sie werden einmal im Jahr zu SOAP-n-SCENT eingeladen. Auf eine langfristige Zusammenarbeit mit den Mitarbeitern sowie den Firmen und Händlern wird Wert gelegt. https://www.gepa.de/produzenten/partner/soap-n-scent.html

2015 startete die Zusammenarbeit von SOAP-n-SCENT mit GEPA. Dadurch öffnete sich auch der Weg in die Weltläden.

Narrenverein Egehaddel

Aktivenversammlung am Samstag 1.4.2023

Die Egehaddel laden am Samstag 1.4.2023 um 18.00 Uhr zur Aktivenversammlung ins Vereinsheim am Marktplatz ein.
Bitte die Masken mitbringen
Bei Interesse an einem Häs könnt ihr euch noch bei einem der Vorstandsmitglieder bis Samstag melden.

Egehaddel Schiltach Vorstandschaft

Obst- und Gartenbauverein Schiltach und Umgebung

Der richtige Schnitt an jungen und alten Obstbäumen
Trotz wechselhaftem Wetter trafen sich 19 Interessierte Obstbaumbesitzer auf dem Schlossberg in Schiltach zu einem Obstbaumschnittkurs. Eingeladen hatte der Obst- und Gartenbauverein Schiltach um die Vorsitzende Sonja Walter.
Einen guten Start für Jungbäume und neue Energie für alte Obstbäume wie das geht und was man beim Baumschneiden sonst noch beachten muss, erklärte und zeigte Obst- und Gartenfachwart Hans-Peter Walter den interessierten Teilnehmern.
Bei der Einführung erklärte er die wichtigsten Werkzeuge und den richtigen Umgang damit. Weitere Punkte waren das erkennen von Blatt und Blütenknospen, die verschiedenen Erziehungsformen vom Säulenobst bis hin zum Hochstamm, sowie die gängigsten Unterlagen also die Wurzel und deren Auswirkung auf die Wuchsstärke des Baumes.
Im praktischen Teil zeigte und erklärte der Fachwart den Pflanz- und Erziehungsschnitt, sowie den Erhaltungs- und Verjüngungsschnitt. Der Pflanz und Erziehungsschnitt sind entscheidend für die Entwicklung eines Baumes, deshalb ist hier Grundwissen unbedingt erforderlich. Der regelmäßige jährliche Erziehungsschnitt in den ersten Jahren fördert nicht nur das Wachstum, sondern vor allem den Aufbau eines langfristig stabilen Kronengerüstes und die Entwicklung gut belichteter Baumkronen. Unterbleibt der Schnitt in den ersten Jahren, tragen die Bäume unter Umständen zwar schneller erste Früchte, kümmern allerdings im Wachstum und „vergreisen“ vorzeitig.
Sind Obstbäume längere Zeit nicht mehr geschnitten worden neigen sie oft zu einer ungenügenden Neutriebbildung. Die Früchte werden immer kleiner und befinden sich nur noch in den oberen Bereichen der Baumkrone. Durch einen kräftigen Verjüngungsschnitt kann die Neutriebbildung wieder angeregt werden. Ziel eines Verjüngungsschnitts ist die Wiederherstellung einer gut belichteten und durchlüfteten Baumkrone. Dafür wird das alte herabhängende Fruchtholz entfernt und gezielt einzelne, öfters auch größere Äste im oberen Kronenbereich entfernt. Auch einzelne Leitäste selbst oder die Stammverlängerung können im Sinne einer ausgewogenen Kronenentwicklung zurückgesetzt werden. Das Lebensalter der Obstbäume kann durch einen regelmäßigen Verjüngungsschnitt deutlich gesteigert werden.
Zum Schluss beantwortete Hans-Peter Walter bereitwillig die vielen Fragen der Teilnehmer.

Schuhu-Hexen ‘86 Hinterlehengericht

www.schuhu-hexen.de

Auch wir Schuhu-Hexen haben uns am vergangenen Samstag an der Flur-und Bachputzede in Schiltach beteiligt. Mit 27 Personen ging es im Hinterlehengericht zwischen der BBS und der Firma Bell daran, Bach, Wald und Wiesen vom Müll zu befreien. Hier kam einiges zusammen und wir sind froh, ein Stück zum Sauberen Schiltach beigetragen zu haben. Vielen Dank an die Organisatoren, beim nächstes Mal sind wir sicher wieder dabei.

Skiclub Schiltach e.V.

Wir starten in die MTB-Saison
Der Skiclub lädt auf Freitag, 14. April zu seiner Einrolltour herzlich ein. Start ist um 18:00 Uhr am Parkdeck bei der Schüttesäge. Die erste Tour wird voraussichtlich nach Alpirsbach führen. Es ist dabei kein MTB erforderlich, ein normales Fahrrad reicht aus, jedoch sollte neben dem Helm eine Beleuchtung nicht vergessen werden. Gemeinsam wollen wir mit dieser traditionellen Einrolltour die MTB-Saison eröffnen. Bikewart Martin Schuler wird dabei über die geplanten Aktivitäten berichten und einzelne Touren vorstellen. Mit diesem Einstieg in die Saison wird auch das Startsignal für die Freitags- und Mittwochsausfahrten gegeben. Erstmals am Mittwoch, 19. April treffen sich die Mittwochsbiker um 13:30 Uhr zur Nachmittagsausfahrt. Ab Freitag, 21. April, treffen sich die MTB´er jeweils freitags um 18:00 Uhr zu ihren ca. zweistündigen Touren rund um Schiltach. Wer Lust hat ist eingeladen diese erste kleine Tour mitzufahren und auch an den regelmäßigen Ausfahrten teilzunehmen – Gäste sind herzlich willkommen. Eine Anmeldung ist nicht erforderlich.

Spielvereinigung 1926 Schiltach

www.spvgg-schiltach.de

Bachputzete – Über 50 Helfer am Start
Erfreuliche 50 Helfer von Jung bis Alt haben sich für die Bachputzete bei den Verantwortlichen der SpVgg Schiltach gemeldet. Dies übersteigt alle bisherigen Beteiligungen der Vereinsmitglieder an dieser tollen Aktion.

Von der oberen Bahnhofsbrücke, über den Hirschen, die Straße zum Sportplatz entlang, die untere Halde und zurück über den Radweg haben die fleißigen Helfer dutzende Säcke Müll gesammelt. Auch um das Sportgelände herum war reine „Reine machen“ angesagt.
Den Jugendspielern wurde ein Handvesper auf den Weg zu ihren Auswärtsspielen mitgegeben. Alle anderen fanden sich um die Mittagszeit an der Feuerwehr ein, wo sie freundlich von den Flößern bewirtet wurden.
Ein herzliches Dankeschön den Organisatoren „Sauberes Schiltach“ und der Stadt Schiltach.

Aktive
2:0 - Führung nicht über die Zeit gebracht
Kreisliga A Süd
SC Kappel – SpVgg Schiltach 2:2
Aus einer komfortable 2:0-Führung wurde mit dem Schlusspfiff ein 2:2 Unentschieden für die SpVgg Schiltach. Lange Zeit sahen die Zuschauer auf dem Sportgelände des SC Kappel ein eher mäßiges Fußballspiel, das sich hauptsächlich im Mittelfeld abspielte. Der Gastgeber stand gut und ließ wenig zu. Die Gäste mit mehr Ballbesitz drangen dabei aber nicht in den Sechzehner vor. In der 34. Minute konnte man die Abwehr der Hausherren überwinden. Nach schöner Kombination zwischen Ergün Gürkan und Jan Adler ging die Spielvereinigung durch letzteren mit 1:0 in Führung. Bis zur Halbzeit geschah dann weiter nichts. Nach dem Seitenwechsel gleiches Spiel. Schiltach machte das Spiel, die Angriffe verpufften aber an der Strafraumgrenze. In der 70. Minute sorgte Xhastin Hysa für den 2:0 Führungstreffer durch eine schöne Einzelaktion. Schiltach wähnte seine Schäfchen im Trockenen und wurde dann, wie auch in Oberwolfach, binnen wenigen Minuten nass abgeduscht. Das 2:1 eine unglückliche Aktion des schiltacher Torhüters. Kappel witterte und nutze ihre Chance. Mit dem Schlusspfiff ergatterten die Hausherren am Ende dennoch etwas glücklich einen Punkt. Die Spielvereinigung Schiltach hat am kommenden Sonntag zuhause die Gelegenheit, gegen Kuhbach/Reichenbach die unnötige Niederlage aus dem Hinspiel wettzumachen.
Tore: Jan Adler, Xhastin Hysa

Kreisliga B
SC Kappel II – SpVgg Schiltach II 2:5
Gutes Spiel der Zweiten, das in der zweiten Hälfte trotz Unterzahl an Fahrt aufnahm. Nach 1.= Rückstand zur Halbzeit drehte man das Spiel binnen drei Minuten durch Marvin Stegerer und Maurice Manegold. Erneut Stegerer, Lukas Wichmann und Andreas Flaig schraubten das Ergebnis gar weiter in die Höhe.
Tore: Marvin Stegerer (2), Maurice Manegold, Lukas Wichmann und Andreas Flaig

-Vorschau-
So. 02.04.23, 13.00Uhr, SpVgg Schiltach II – SC Kuhbach/ Reichenbach II
Die Zweite spielt ebenfalls gegen den Tabellenletzten ihrer Liga. Im rennen um die vorderen Plätze sollte etwas Zählbares mit nach Hause genommen werden.

So. 02.04.23, 15.00Uhr, SpVgg Schiltach - SC Kuhbach/ Reichenbach
Die ersten Drei-Punkte 2023 müssen immer noch her. Gegen die Gäste aus der Lahrer Vorstadt gilt es noch eine unnötige und unverdiente 1:0 Niederlage wettzumachen. „Es ist sehr ärgerlich, wie wir die Punkte herschenken. Uns fehlt der letzte Biss“, so Mathias Stehle.In der Tabelle ist man durch die ersten drei Niederlagen ins Mittelfeld abgerutscht. „Nun gilt es eben zuhause den Bock umzustoßen“.

Jugend
A-Jugend (1.Kreisliga)
Sa 25.03.23, SG Schwanau – SG Kaltbrunn 1:5
Tore: Finn Harter (2), Oskar Milewski, Felix Bühler, Lauri Harter

B-Jugend (1.Kreisliga)
Fr 24.03.23, SG Kaltbrunn – VfR Hornberg 5:2
Tore: Oliver Milewski (4), Niclas Schoch
C-Jugend (1.Kreisliga)
Sa 25.03.23, SG Schiltach – SG Ortenberg II 4:4
Tore: Oliver Milewski (4)
E-Jugend (Kleinfeldklasse)
Sa 25.03.23, SV Hausach - SpVgg Schiltach 10:0
Sa 25.03.23, SV Hausach - SpVgg Schiltach 3:1

-Vorschau-
A-Jugend (1.Kreisliga)
Fr 31.03.23, 19.00Uhr, SG Kaltbrunn – SG Ried
B-Jugend (1.Kreisliga)
Sa 01.04.23, 15.00Uhr, SG Südliche Ortenau - SG Kaltbrunn

C-Jugend (1.Kreisliga)
Sa 01.04.23, 14.00Uhr, SG Biberach - SG Schiltach
D-Jugend (1.Kreisliga)
Sa 01.04.23, 13.00Uhr, SG Schiltach - SG Biberach
E-Jugend (Kleinfeldklasse)
Fr 31.03.23, 17.00Uhr, SpVgg Schiltach II – FC Wolfach II
Fr 31.03.23, 18.00Uhr, SpVgg Schiltach – FC Wolfach

Damen
Frauen Bezirksliga: SG Kirnbach/Schiltach/Wolfach - SG Gengenbach/Zell/Fischerb. 6:0
Am Samstag, den 25.03., hatten wir (SG Schiltach/Kirnbach/Wolfach) die zweite Mannschaft der SG Gengenbach/Zell/Fischerbach zu Gast im Eschenloch. Nachdem wir in der Hinrunde, stark Ersatzgeschwächt in Gengenbach, eine 6:0 Niederlage wegstecken mussten, wussten wir, dass wir einiges wieder gutzumachen hatten. Keine volle Minute gespielt traf Elena Kiefer zum 1:0 und brachte uns in frühe Führung. Wir dachten, dass die Gegner sich erst sortieren mussten, blieben somit also hoch konzentriert und bauten unser Spiel auf. In der 15. Minute baute dann Iris Klingelmeier (durch eine Ecke von Rebecca Rönn) die Führung auf ein 2:0 aus. 4 Minuten später setzte Elena Kiefer zum 3:0 nach (19. Minute). Wie auch die letzten Spiele konnten wir durch eine starke Teamleistung das Ergebnis bis zur Halbzeit halten und gingen somit mit 3 Toren Vorsprung in die Pause. Natürlich war uns bewusst, dass wir genau so stark weiterspielen mussten um die 3 Punkte zu behalten, was auch Trainer Matthias Röck in der Halbzeit betonte. Zum Start in die zweite Hälfte zeigte die SG von Trainer Lothar Roth, dass sie sich nicht kampflos geschlagen geben und fanden mehrmals den Weg zum Tor, allerdings ohne gefährlichen Abschluss, da wir immer nah am Gegner dran waren. In der 72. Minute war es erneut Rebecca Rönns Eckball den Iris Klingelmaier zum 4:0 verwandelte. Obwohl Jana Wöhrle in der 75. Minute zum 5:0 traf, gaben alle weiter 100% um den Gegnern keinen Treffer mehr zu ermöglichen, wir wollten die Partie zu 0 beenden. 2 Minuten vor dem Abpfiff (88. Minute) baute Iris Klingelmaier die Führung mit einem schönen Freistoßtor zum 6:0 aus. Mit dieser klassen Leistung überholen wir die SG Gengenbach/Zell/Fischerbach in der Tabelle und sind jetzt mit 23. Punkten auf Tabellenplatz 3!

-Vorschau-
Sonntag, 02.04.23, 16.00Uhr, SV Schapbach - SG Kirnbach/Schiltach/Wolfach

AH

Turnier in Alpirsbach als 4. Beendet

Am vergangenen Samstag fand das 38. AH-Hallenfußballturnier des SV Alpirsbach statt. Es nahmen acht Mannschaften, die in zwei Vierergruppen eingeteilt waren, teil. Im Auftaktspiel war die SpVgg Freudenstadt der Gegner. Nach einem guten Spiel musste man nach 3:0 Führung nochmal kurz zittern, konnte das Spiel aber mit 3:2 gewinnen. Gegen den nächsten Gegner, den FC Fischerbach gelang ein mühevolles 2:2 Unentschieden. Das reichte aber um sich schon vor dem abschließenden Gruppenspiel gegen die Kickers Lauterbach fürs Halbfinale zu qualifizieren. Somit war auch die 0:2 Niederlage ohne größere Bedeutung. Im Halbfinale traf man dann auf den Gruppensieger der GruppeB, SV Glatten. Nach einer schnellen 1:0 Führung brachte man den Vorsprung nicht über die Zeit und kassierte noch den Treffer zum 1:1 unentschieden, was auch gleichzeitig der Endstand war. Im Neunmeterschiessen konnte von vier Neunmetern nur einer verwandelt werden, so dass der SV Glatten mit 4:2 nach Neunmeterschießen ins Finale einzog. Auch das Spiel um Platz 3 ging anschließend mit 1:2 gegen den VfR Hornberg verloren, was in der Endabrechnung den 4. Platz bedeutete.
Die Tore erzielten: W. Wöhrle (3), R. Koniezny (2), G. Morra, H. Sarikecili, M. Esslinger

AH-Abendtreff:
Am Freitag, 14. April 2023 ist unser nächster AH-Abendtreff, zu dem diesmal wieder zusammen mit den Frauen sehr herzlich eingeladen wird. Treffpunkt ist um 17:00 Uhr an der „Kanzel“ bei der Stadtbrücke. 2022 war das Jahr der Diskussion zur Machbarkeitsstudie der Reaktivierung der Bahnstrecke zwischen Schiltach und Schramberg. Aus diesem Anlass wird beim nächsten AH-Treff über die Geschichte der Eisenbahnstrecken rund um Schiltach berichtet. Dabei blickt man auch darauf zurück, dass Schramberg vor über 160 Jahren aus dem „großen Eisenbahnrennen“ ausschied, in dem die Schwarzwaldbahn nicht über Schiltach und das württembergische Schramberg in Richtung Villingen geführt wurde, sondern durch das badische Gutachtal. Auch zur Kinzigtalstrecke gibt es das eine oder andere zu berichten und dann natürlich auch noch zur ehemaligen Stichbahn Schiltach – Schramberg.

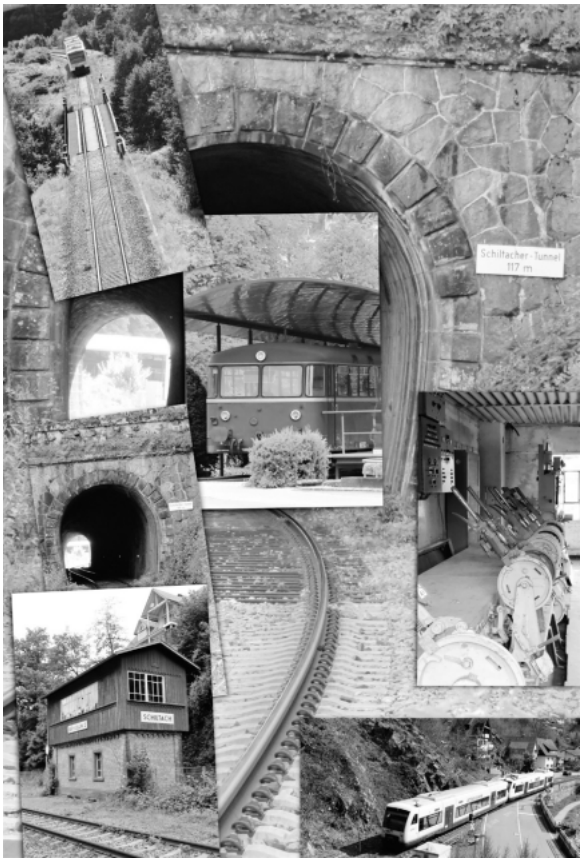

Anmeldungen über die WhatsApp-Gruppe oder direkt per E-Mail unter hoffmann.schiltach@hotmail.de.
Den Abschluss wollen wir dann anschließend im „Kreuz“ in Schiltach durchführen.

TC Schiltach

www.tc-schiltach.de

Schnuppertraining für Jung und Alt
mit ausgebildetem Tennistrainer

Wann? Am 22. April ab 10 Uhr
Wo? Auf der Tennisanlage des TC Schiltach
Was? Tennistraining für Jung und Alt mit gemütlichem Ausklang

Die Unkosten für das Training liegen bei 5€

Anmeldung: Matthias Schulte 0176 - 3297 2592
Phillipp Gross 0170 - 960 0164

TTC Schiltach 2010 e.V.

TTC Schiltach gewinnt das Regions-Finalturnier
Das TTC Pokaltrio aus Schiltach mit Patrick Ermisch, Heiko Titze und Karl Faisst gewann sensationell das Regions Finalturnier um den C-Pokal in Horb Altheim.
Die Bezirkspokalsieger TSV Altheim, TB Metzingen und TTC Schiltach qualifizierten sich für das Regions Finalturnier. Nachdem der TB Metzingen die Mannschaft aus dem Turnier abmeldete, kam es zum spannenden Endspiel zwischen dem TTC Schiltach und dem TSV Altheim.
Patrick Ermisch glänzte gleich mit einem 3:0 Sieg während Heiko Titze mit 0:3 verlor. Karl Faisst brachte mit seinem sicheren Spiel Schiltach mit 2:1 in Führung.
Patrick Ermisch und Heiko Titze machten es dann im Doppel spannend. Bereits mit 0:2 Sätzen zurück, kämpften sie sich ins Spiel zurück und schafften den Satzausgleich. Den spannenden fünften Satz konnten sie in der Verlängerung mit 13:11 entscheiden. Damit lag Schiltach mit 3:1 in Führung.
Patrick Ermisch gewann den ersten Satz, kam aber nach zwei velrorenen Sätzen in Rückstand. Den vierten Satz gewann er schließlich mit 11:8 und wieder musste der fünfte Satz entscheiden. Nach einem spannenden Schlagabtausch hatte er schließlich in der Verlängerung mit 14:12 Punkten die Nase vorn und Schiltach jubelte über den 4:1 Sieg, der die Mannschaft in den Baden-Württemberg Pokal führte.
Wieder ein toller Erfolg der Schiltacher Tischtennisspieler. Wie knapp es zuging, zeigte das Spielverhältnis von 184:182 Bällen für Schiltach.

TTC Schiltach, Trainingszeiten
Der TTC Schiltach hat Montags und Mittwochs jeweils von 18 bis 20 Uhr Tischtennistraining in der Sporthalle Schiltach.

Die Trachtengruppe Lehengericht e.V. blickt auf das neue Vereinsjahr

Vorstand der Trachtengruppe Lehengericht e.V. von links Bürgermeister Thomas Haas, Peter Brand, Esther Schuler, Gerlinde Roming, Lisa Schuler, Hans Schuler, Hanna Kipp, Thomas Kipp.

Die Trachtengruppe Lehengericht e.V. begrüßte zur Jahreshauptversammlung mit Wahlen am Freitag den 17.3.23 zahlreiche Mitglieder im Trachtenraum im Alten Schulhaus im Hinterlehengericht. Erster Vorsitzender Peter Brand begrüßte die Mitglieder. Lisa Schuler gab einen Rückblick über die Veranstaltungen im vergangenen Vereinsjahr. Zu den Höhepunkten gehörten die Finaletappe der Deutschlandtour am 28.8. in Schiltach, sowie die Teilnahme beim großen Festumzug der Heimattage in Offenburg am 11.9.22. Traditionell wirkte die Trachtengruppe Lehengericht am 2.10.22 beim Erntedankgottesdienst in der ev. Stadtkirche in Schiltach mit. Anschließend berichtete Esther Schuler über den Kassenstand und Hanna Kipp über die Anschaffung neuer Trachtenteile. Helma Brenn präsentierte ihren neu angefertigten Trachtenhut. Peter Brand gab einen kurzen Ausblick auf die Veranstaltungen für das Jahr 2023. Bei den satzungsgemäß anstehenden Wahlen wurde Esther Schuler zur Vorsitzenden gewählt. Den Part der stellvertretenden Vorsitzenden übernimmt Gerlinde Roming. Das Amt des Kassiers

übernimmt Peter Brand. Schriftführerin bleibt Lisa Schuler. Ebenfalls im Amt bestätigt wurden Hanna Kipp, Trachtenwart, Hans Schuler, Pressewart und Thomas Kipp als Beisitzer
Zu Kassenprüfern wurden Elke Kipp und Bernd Roming gewählt.

TURNVEREIN
e.V. 1900 SCHILTACH
www.tvschiltach.de

TV Lauftreff
Wir treffen uns jeden Donnerstag - bei jedem Wetter- um 18 Uhr an der Friedrich-Grohe-Halle. Eingeladen sind alle Läuferinnen und Läufer, die Ausdauer für 30 Minuten und mehr haben. Wir laufen immer als Gruppe, starten gemeinsam und kommen gemeinsam wieder zurück. Bei Interesse oder Fragen melden Sie sich gerne bei Horst Biegert 0175 3410605 (abends)/ auch per Whatsapp.
Wir freuen uns über jede neue Teilnehmerin und jeden neuen Teilnehmer.

Lauftreff unterwegs
Am 5.März lief Andrea Braun beim 16.Tokio-Marathon in Japan die 42,195 km in 4:27:56 Stunden.
Am 19.März beim 20.Trail Du Petit Ballon im Elsass bewältigte Stefan Schmieder die 53 km und insgesamt 2200 Höhenmeter in 6:56:47 Stunden, gefolgt von Wulf Frei, der nach 7:25:26 Stunden im Ziel eintraf.

Lauftreff des TV Schiltach
Jeden Donnerstag um 18:00 Uhr treffen sich die Nordic-Walker an der Friedrich-Grohe-Halle zur gemeinsamen Runde. Die abwechslungsreichen Walking-Einheiten dauern etwa 1 Stunde. Die Leitung hat Hans-Jürgen Krischak.

TV Schiltach nach Vorrunde an der Tabellenspitze
Der TV Schiltach hat am vergangenen Sonntag die Vorrunde in der Bezirksliga mit einem Sieg gegen den TV Ersingen (226,45) und dem Rastatter TV (237,60) beendet. Mit 258,85 Punkten und mehr als 20 Punkten Vorsprung ließ das verjüngte Herrenteam auch im letzten Wettkampf vor dem Ligafinale nichts anbrennen.

Neben den erfahrenen Routiniers Timo Armbruster, Tom und Pit Nakic, zeigten vor allem die jungen Turner Silas Bühler, Denys Aliiev und Konstantin Fastovski an allen Geräten überzeugende Leistungen. Hinzu kam die punktuelle Unterstützung von Sebastian Schwarz und Stefan Heinzelmann, die mit guten Wertungen an den Ringen das Mannschaftsergebnis komplettierten.

Ungeschlagen setzt sich das Schiltacher Team mit 12 Punkten an der Tabellenspitze fest und will den 1. Platz am kommenden Samstag im Ligafinale in Singen verteidigen. Hier kommt es dann nochmals zum Showdown mit allen bisherigen Kontrahenten – auf Seiten Schiltachs werden dann auch wieder Hosea Frick und Manuel do Rosario zur Verfügung stehen.

Größter Aufstiegskonkurrent der Schiltacher wird hierbei der ESV Weil am Rhein sein, der in der aktuellen Tabelle nur zwei Punkten Rückstand hat. Die drittplatzierte WKG Schwarzwald-Baar darf sich nur noch Außenseiterchancen ausrechnen.

SOZIALVERBAND VdK

VdK-Sozialverband

Der Ortsverband informiert:
Barrierefrei verreisen mit dem VdK
Auch in 2023 bietet das VdK-eigene Reisebüro „VdK Reisen“ wieder zwei komplett barrierefreie Reisen für alle Interessierten mit und ohne Behinderung – und unabhängig von einer VdK-Mitgliedschaft – an. In bewährter Kooperation mit „Müller Reisen“ (Bösingen) geht es – im auch für E-Rollstühle tauglichen Reisebus – vom 30. Mai bis 5. Juni an den Ossiacher See in Kärnten. Wer lieber im Herbst wegfahren will, kann vom 17. bis 22. September 2023 auf Tour nach Thüringen. Bei beiden Reisen ist auch das tägliche Ausflugs- und Besichtigungsprogramm behindertengerecht und barrierefrei. Für Detailauskünfte steht „VdK Reisen“ in der Stuttgarter Landesgeschäftsstelle des Sozialverbands VdK, Telefon (07 11) 6 19 56-82 oder -85, bereit. Unter www.vdk-reisen.de finden sich ebenfalls Informationen zu diesen und zu weiteren Reisen, außerdem in jeder VdK-Zeitung auf Seite 18.

Der Ortsverband informiert:
Pflege-Erstattungsansprüche erlöschen nicht
Das Gesundheitsversorgungs-Weiterentwicklungsgesetz (GVWG) vom Juli 2021 sieht vor, dass Erben bei der Pflegekasse Kostenerstattungsansprüche innerhalb von zwölf Monaten nach dem Tod ihres pflegebedürftigen Angehörigen geltend machen können. Das gilt für folgende Leistungen und Kosten: zum Verbrauch bestimmte Pflegehilfsmittel, Kosten für eine Verhinderungspflege, Kosten für Entlastungsleistungen, beispielsweise Tagespflege, oder auch für die Kosten für Wohnumfeld verbessernde Maßnahmen wie eine barrierefreie Dusche. Wichtig ist, dass die Leistungen vor dem Tod der pflegebedürftigen Person erbracht wurden. „Stellen Sie einen Antrag auf Kostenerstattung, wenn zum Beispiel Verhinderungspflege in Anspruch genommen oder die Wohnung pflegegerecht umgebaut wurde, die Rechnungen aber erst nach dem Tod Ihres Angehörigen bei der Pflegekasse eingereicht werden können“, so der Tipp der Stuttgarter VdK Patienten- und Wohnberatung.

Kirchliche Nachrichten

Die Kirchlichen Nachrichten finden Sie im Gemeinsamen Teil Schiltach/Schenkenzell.

Gemeinsame Mitteilungen von Schiltach und Schenkenzell

Bereitschaftsdienst der Apotheken

Der Notdienst beginnt jeweils um 08.30 Uhr und endet um 8.30 Uhr am folgenden Tag.

Do., 30.03.2023:	Dreikönig-Apotheke Schenkenzell	Tel.: 07836 - 13 50	Landstr. 2	77773 Schenkenzell
	Stadt-Apotheke Dornhan	Tel.: 07455 - 13 55	Obere Torstr. 29	72175 Dornhan
Fr., 31.03.2023:	Apotheke Vöhringen	Tel.: 07454 - 9 22 15	Dorfstr. 4	72189 Vöhringen, Württ.
	Spittel Apotheke Schramberg	Tel.: 07422 - 9 91 47 44	Parktorweg 2	78713 Schramberg (Talstadt)
Sa., 01.04.2023:	Apotheke am Neckar	Tel.: 07454 - 9 61 40	Bahnhofstr. 5	72172 Sulz am Neckar
	Römer-Apotheke Waldmössingen	Tel.: 07402 - 9 11 91	Vorstadtstraße 1	78713 Schramberg (Waldmössingen)
So., 02.04.2023:	Apotheke am Alten Rathaus Oberndorf	Tel.: 07423 - 8 68 90	Hauptstr. 10	78727 Oberndorf am Neckar
	Apotheke Rath Schiltach	Tel.: 07836 - 15 14	Schramberger Str. 3	77761 Schiltach
Mo., 03.04.2023:	Central-Apotheke Schramberg	Tel.: 07422 - 42 82	Hauptstr. 22	78713 Schramberg (Talstadt)
	Lindenhof-Apotheke Oberndorf	Tel.: 07423 - 57 70	Mörikeweg 4	78727 Oberndorf am Neckar
Di., 04.04.2023:	Kur-Apotheke Lauterbach	Tel.: 07422 - 9 59 26 10	Pfarrer-Sieger-Str. 28	78730 Lauterbach im Schwarzwald
	Zollhaus-Apotheke Aichhalden	Tel.: 07422 - 67 78	Stiegelackerstr. 8	78733 Aichhalden b. Schramberg
Mi., 05.04.2023:	Apotheke Dunningen	Tel.: 07403 - 9 29 60	Hauptstr. 28	78655 Dunningen, Württ.
	Stadt-Apotheke Alpirsbach	Tel.: 07444 - 36 66	Marktstr. 8	72275 Alpirsbach

Ärztlicher Notfall- bezw. Bereitschaftsdienst

Den ärztlichen Bereitschaftsdienst erreichen Sie außerhalb der Sprechstundenzeiten Ihrer Hausarztpraxis Montag, Dienstag, Donnerstag von 19-8 Uhr am Mittwoch und Freitag von 16-22 Uhr und am Wochenende und Feiertagen unter der Tel. 116117

Sprechstundenzeiten für den ärztlichen Notfalldienst

Montag bis Donnerstag von 19-22 Uhr, Freitag von 16-22 Uhr, Samstag, Sonntag und an Feiertagen von 8-22 Uhr in der Notfallpraxis Offenburg-Kehl im Ortenauklinikum Offenburg Ebertplatz 12, 77654 Offenburg, am Wochenende und an den Feiertagen von 9-13 Uhr und 17-20 Uhr in der Notfallpraxis Wolfach im Ortenauklinikum Wolfach, Oberwolfacher Str. 10. Derzeit gibt es eine **Infektsprechstunde für Patienten mit Corona-Verdacht,** im Ortenauklinikum Wolfach, Öffnungszeiten Samstag, Sonntag und Feiertage 11.30-13 Uhr.

Den Notarzt erreichen Sie unter der Notrufnummer 112

DRK Krankentransporte Tel. 0741/19222

Zahnärztlicher Bereitschaftsdienst

Der zahnärztliche Notfalldienst ist unter der zahnärztlichen Notrufnummer 0761 120 120 00 zu erfragen.

Rufnummern im Störungsfall

Stromversorgung
E-Werk Mittelbaden, Lahr Tel. 07821/280-0
Versorgungsbereich Rubstock, Herrenweg:EnBw 0800/3629-477

Gasversorgung
badenova Tel. 0800 2 767 767

Sozialgemeinschaft
Schiltach/Schenkenzell e.V.

Die Sozialgemeinschaft Schiltach/Schenkenzell e.V. unterstützt hilfebedürftige Menschen jeden Alters dahingehend, dass sie die für sie erforderliche Hilfe in allen Lebenslagen erfahren.

Gottlob-Freithaler-Haus
Vollstationäre-, Kurzzeit- u. Verhinderungspflege,

Tagespflege OASE
Mo-Sa. 7.30 – 17.00 Uhr

Ambulanter Dienst
Der ambulante Pflegedienst unterstützt Pflegebedürftige und ihre Angehörigen bei der Pflege zu Hause.

Menü für Zuhause/offener Mittagstisch (12.00 – 13.00 Uhr)
Nutzen Sie unseren Bringdienst und erleichtern sich den Alltag

Nachbarschaftshilfe
ist für diejenigen, die gelegentlich oder stundenweise Hilfe im Alltag brauchen

Alltagsbegleiter/Innen
Individuelle Betreuung für Menschen mit Einschränkungen

Hospizdienst
Wir beraten und begleiten Sterbende und deren Angehörige oder Freunde.

Kontakt: Sozialgemeinschaft Schiltach/Schenkenzell e.V.
Vor Ebersbach 1, 77761 Schiltach, Tel: 0 78 36/93 93-0
E-Mail: info@sgs-schiltach.de, www.sgs-schiltach.de

Mobile Soziale Dienste des Roten Kreuzes
DRK-Kreisverband Wolfach, Hauptstr. 82c, 77756 Hausach, Tel. 07831/935514. Pflegedienst (alle Pflegen, hauswirtschaftl. Hilfen), Mobiler Sozialer Dienst, Hausnotruf, Hilfsmittelverleih, Fahrdienste, Beratungsstelle für ältere und behinderte Menschen, Beratungsstelle für Spätaussiedler, Suchdienst.

Dorfhelferinnenstation Schenkenzell
Haushaltsführung und Kinderbetreuung bei Ausfall der Mutter wegen Krankheit, Kur, etc. neue Einsatzleitung Susanne Ferber, Tel. 07832-9741792

Caritasverband Kinzigtal e.V., Haslach
Caritassozialdienst, Soziale Beratung für Schuldner
Telefonnummer 07832/99955-0
Die Beratung ist kostenlos.

Diakonisches Werk, Dienststelle Hausach
Diakonisches Werk im Evangelischen Kirchenbezirk Ortenau
Dienststelle Hausach
Eichenstraße 24, 77756 Hausach, Tel. Nr. 07831-9669-0,
Fax 07831- 9669-55
Erreichbar: Mo - Fr 9:00 – 12:00 Uhr und nach Vereinbarung

- **Sozialberatung**
  Frau Elke Hundt 07831- 9669- 14

Pflege mobil an Wolf und Kinzig
Frank Urbat, Hauptstraße 34, 77709 Wolfach, Tel. 0 78 34 / 86 73 03, Fax 0 78 34 / 86 73 60
Grundpflege, Behandlungspflege, spezielle Krankenpflege, hauswirtschaftliche Hilfen, Pflegeanleitung für pflegende Angehörige - Vertragspartner aller Kassen

Pflegestützpunkt Landkreis Rottweil:
Landratsamt Rottweil, Pflegestützpunkt,
Olgastraße 6, 78628 Rottweil
Ansprechpartner: Natascha Schneider, Tel. 0741/244 473
Sabine Rieger, Tel. 0741/244 474
Email: Pflegestützpunkt@Landkreis-Rottweil.de

Frauen helfen Frauen + AUSWEGE e.V.
Hohlengrabengasse 7, 78628 Rottweil 0741/41314
info@fhf-auswege.de, www.fhf-auswege.de
Mo.-Fr.: 9 bis 12 Uhr, Do. 13 bis 17 Uhr
In Schramberg jeden 2. und 4. Donnerstag, Juks³, Schloßstr. 10
Anmeldung über 0741/41314 erwünscht

- Beratung für Frauen und Mädchen in Notsituationen und schwierigen Lebenslagen, auch bei häuslicher und sexueller Gewalt
- Beratung für Jungen, Mädchen, Jugendliche bei sexuellem Missbrauch sowie deren Bezugspersonen oder Fachkräfte

Die Beratung ist kostenlos, auf Wunsch anonym, persönlich oder telefonisch möglich.

TREFFPUNKT

Termine und Veranstaltungen

Freitag, 31. März
Kaffee und Kuchen im Treffpunkt – Café
Das Café in der Treffpunkt-Stube hat heute von 14.30 – 17.30 Uhr geöffnet. Angeboten werden Kaffee, Kuchen, Brezeln und Kaltgetränke.
Die Bilderausstellung von Petra Bigeschke aus Schiltach ist ebenfalls von 14.30 -17.30 Uhr geöffnet.
Bücherei im Treffpunkt
Die Bücherei hat jeden Freitag von 15 – 17.30 Uhr geöffnet. Der Verleih ist unkompliziert und kostenlos. Romane, Krimis, Sachbücher, Kinder- und Jugendbücher – alles findet sich in den Regalen. Einfach vorbeikommen, schmökern und ausleihen.

Café KAPUTT
der Reparaturtreff

Reparieren in allen Räumen
In der Treffpunkt – Stube stehen Kaffee und Kuchen bereit, während im Mehrzweckraum und in der Werkstatt repariert wird. Beim „Café Kaputt“ steht der ganze Treffpunkt offen, dort finden Gäste mit kaputter Kleidung oder defekten Alltagsgegenständen Hilfe. Ob Fahrräder, Roller, Haushaltsgeräte, Spielzeug oder Kleidung – ehrenamtliche Tüftler nehmen sich gemeinsam mit den Gästen des Problems an und versuchen eine Lösung zu finden. Dabei sind die Gäste ganz nah dabei und können den Reparateuren quasi über die Schulter schauen. Immer mit dem Ziel: Hilfe zur Selbsthilfe, Müllvermeidung und Ressourcen sparen. Bei der Beschaffung von Material und Ersatzteilen sind die Mitarbeiter/innen gerne behilflich, dann kann die Reparatur beim nächsten Mal beendet werden.
Das nächste „Café Kaputt“ findet am Freitag, 31. März statt. Zwischen 14.30 und 17.30 Uhr (letzte Annahme ist bereits um 17 Uhr) steht der Treffpunkt offen für (Kaffee-) Gäste mit kaputten Alltagsgegenständen.

Sonntag, 2. April
Einkehr zu Kaffee und Kuchen
Das Treffpunkt – Team lädt von 14.30 – 17.30 Uhr herzlich zu Kaffee und Kuchen in die Treffpunkt – Stube ein. Die schön dekorierte Treffpunkt – Stube bietet eine gemütliche Atmosphäre, z. B. zur Einkehr beim Sonntagsspaziergang.
Die Bilderausstellung von Petra Bigeschke aus Schiltach ist ebenfalls von 14.30 -17.30 Uhr geöffnet.

Mittwoch, 5. April
Frisch gebackene Waffeln auf der Speisekarte
Immer mittwochs zieht ein herrlicher Waffelduft durch den Treffpunkt. Von 14.30 – 17.30 Uhr ist die Treffpunkt – Stube geöffnet. Dann stehen neben Waffeln auch Brezeln, Tee, Kaffee und Kaltgetränke auf der Speisekarte.
Die Bilderausstellung von Petra Bigeschke aus Schiltach ist ebenfalls von 14.30 -17.30 Uhr geöffnet.
Bücherei im Treffpunkt
Die Bücherei hat jeden Mittwoch von 15 – 17.30 Uhr geöffnet. Der Verleih ist unkompliziert und kostenlos. Romane, Krimis, Sachbücher, Kinder- und Jugendbücher – alles findet sich in den Regalen. Einfach vorbeikommen, schmökern und ausleihen.
Tipps und Tricks im Stricktreff
Sie stricken gerne, aber lieber in Gesellschaft? In der Begegnungsstätte Treffpunkt finden Sie Unterstützung durch Gleichgesinnte. Jeden ersten und dritten Mittwoch im Monat findet ab 15 Uhr der Strick – Treff in der Treffpunkt – Stube statt. Wer Lust hat, in gemütlicher Runde gemeinsam zu Stricken, sich über Fersen, Muster und Maschen auszutauschen und vielleicht noch eine Tasse Tee oder Kaffee zu trinken, ist herzlich willkommen.
Der nächste Stricktreff findet am Mittwoch, 5. April ab 15 Uhr statt. Interessierte können gerne einfach vorbeikommen. Stricknadeln und Wolle bitte selber mitbringen.

Volkshochschule

Tai Chi
Körpermitte und körpereigene Energie vom Scheitelpunkt bis zur Sohle. Auf Grund der geringen Anstrengung ist Tai Chi für jeden geeignet und bietet eine gute Vorbeugung gegen verschiedene Krankheiten. Das Bindegewebe wird besonders durchblutet und der Rücken gekräftigt. Das sanfte Training bringt schnellen Erfolg, für einen stabilen Beckenboden und ein gutes Muskelkorsett. Durch sanfte fließende Bewegungen werden wohltuende, positive Effekte erzielt und die Gelenke geschont. Bei Stress und Rückenschmerzen werden damit verbundene schmerzhafte Verspannungen behoben. Bitte mitbringen: bequeme Kleidung, Turnschuhe oder Socken, Decke oder Isomatte, Handtuch, flaches Kissen. Kursleiterin ist Edith Moosmann.
Ab 17. April, 8 Termine jeweils montags von 18.30 19.30 Uhr im Mehrzweckraum des Treffpunkts, Bachstraße 36 in Schiltach.
Anmeldeschluss ist der 10. April. Kostenfreier Rücktritt ist bis spätestens 10. April möglich. Die Kursgebühr beträgt 34,- €.

Online-Vortrag: „Super-Mama“ und „Papa, der Größte“ - möglichst rund um die Uhr
Immer gut drauf, alles im Griff - immer lächelnd, immer geduldig und dann noch echt ... Das gibt es nur bei Photoshop! Im echten Leben sind wir alle auch mal unausgeschlafen und launisch, ungeduldig, laut oder etwa nicht? Aber wo hat das seinen gesunden Platz im Leben mit Kindern, die ihre Eltern rund um die Uhr brauchen? Dieser Frage geht dieser Vortrags- und Austauschabend nach. Erziehende können nur dann gut für ihre Kinder sorgen, wenn sie auch für sich sorgen. Deshalb will der Abend für folgende Fragen sensibilisieren: Wann ist Deine Zeit für Selbstfürsorge? Wo kannst Du Kraft tanken? Wie findest Du in schwierigen Situationen wieder in Deine Mitte und damit in Deine Kraft? Der Vortrag von Ulrike Bogen wird sich zu diesen Fragen praxisnah an Alltagssituationen von Eltern orientieren. Im Austausch können Eltern ihre eigenen Erfahrungen und Fragen mit einbringen. Wir werden neue Ideen sammeln, damit Eltern kraftvolle und authentische Wegbegleiter ihrer Kinder sein können.
Am Dienstag, 18. April um 20.15 Uhr. Der Vortrag findet online über die Video-Plattform Zoom statt. Den Zugangslink erhalten die Teilnehmenden kurz vor der Veranstaltung per E-Mail.

Anmeldeschluss ist der 11. April. Kostenfreier Rücktritt ist bis spätestens 11. April möglich. Die Gebühr beträgt 4,- €.

Anmelden kann man sich bei der Volkshochschule Schiltach-Schenkenzell unter Telefon 07836/5851 (Montag – Freitag, 9 – 12 Uhr und Montag – Donnerstag 14 – 16 Uhr), Fax 585751, E-Mail vhs@stadt-schiltach.de oder Internet www.schiltach.de.

SCHILTACH Vhs SCHENKENZELL

Ulrike Bogen,
Heilpraktikerin für Psychotherapie

Online Vortrag: „Super-Mama“ und „Papa, der Größte“ – möglichst rund um die Uhr

Dienstag, 18. April, 20.15 Uhr
Gebühr: 4,- €

Um Anmeldung wird gebeten bis 11. April unter 07836/5851, vhs@stadt-schiltach.de

Kirchliche Nachrichten

EVANGELISCHE KIRCHENGEMEINDE SCHILTACH-SCHENKENZELL

Evangelische Kirchengemeinde Schiltach-Schenkenzell
Pfarramt, Hauptstraße 14,
77761 Schiltach
Telefon: 07836/2044
E-Mail: pfarramt@ekisch.de
Internet:
www.ev-kirche-schiltach.de
www.facebook.com/EvangelischeKirchengemeindeSchiltach

Bürozeiten im Pfarramt Schiltach:
Dienstag, Mittwoch und Freitag 9.00 bis 12.00 Uhr
Donnerstag 16.00 bis 19.00 Uhr

Pfarrer Markus Luy, Telefon 0 78 36 / 95 95 14
E-Mail: pfarrer@ekisch.de

Liebe Leser und Leserinnen,

In der Karwoche kommt alles zusammen. Von Palmsonntag bis Ostern häufen sich die Ereignisse und die Emotionen fahren Achterbahn. Bei Jesu Einzug in Jerusalem jubeln die Menschen ihm zu: „Gelobt sei, der da kommt in dem Namen des Herrn! **Hosianna** in der Höhe! (Mt 21,9) Und nur wenige Tage später, nach Jesu Gefangennahme, schreien sie: „Kreuzige ihn.“ So schnell können sich Begeisterung und Liebe in Wut und Ärger verwandeln. So einen großen Einfluss haben die äußeren Umstände auf das Verhalten der Menschen.

Petrus ist felsenfest davon überzeugt, dass er zu Jesus stehen wird - komme was da wolle. Er hat es sich fest vorgenommen und schafft es trotzdem nicht, sondern verrät gleich dreimal seinen besten Freund. Dann kräht der Hahn und rüttelt ihn wach. Und Petrus fängt an bitterlich zu weinen, weil er so enttäuscht von sich ist.
Auch die anderen Jünger müssen in der Karwoche einiges durchmachen. Sie feiern das Passahfest mit Jesus – das Fest der Befreiung. Doch so ausgelassen, fröhlich geht es diesmal nicht zu. Denn Jesus spricht davon, dass er verraten werden und sterben wird. Doch zuvor teilt Jesus mit ihnen Brot und Wein und stärkt sie damit innerlich für all das, was kommen wird. Er lässt sie schmecken und erahnen, wie eng sie mit IHM und miteinander verbunden sind und verbunden bleiben – durch alle Nächte hindurch, trotz aller Veränderungen.

Und dann kommt der Karfreitag: Jesus stirbt am Kreuz. Es wird Nacht. Traurigkeit, Wut, Sprach- und Hoffnungslosigkeit, Ohnmacht und Schuldgefühle lasten schwer. Und es bleibt dunkel und still bis zum Ostermorgen. Und dort hören wir wieder das „Fürchtet euch nicht“ (Mt 28,5), das schon in der „Nacht von Bethlehem“ erklungen ist. „Fürchtet euch nicht. Jesus lebt und geht euch voraus.“ Freude und Ehrfurcht, Hoffnung und Mut brechen sich Bahn. Es wird wieder hell. Gott sei Dank.

In der Karwoche häufen sich die Ereignisse und deshalb auch die Gottesdienste. Denn wo (sich) viel bewegt, braucht es auch viel Gebet, Gemeinschaft und Vergewisserung. Paulus schreibt: „Wendet euch in jeder Lage mit Bitten und Flehen und voll Dankbarkeit an Gott und bringt eure Anliegen vor ihn. Dann wird der Frieden Gottes, der weit über alles Verstehen hinausreicht, über euren Gedanken wachen und euch in eurem Innersten bewahren – euch, die ihr mit Jesus Christus verbunden seid.“ (Phil 4,6-7). Das wollen wir tun ist dieser turbulenten Zeit.

Ich wünsche Ihnen eine gesegnete Karwoche und Osterzeit.
Ihre Diakonin Susanne Bühler

Donnerstag, 30.03.2023

17.00 Uhr	Tennis (7-Wochen-MIT)
17.30 Uhr	Jungschar „Twelve“/Jugendtreff, Schramberger Str. 11
19.10 Uhr	Abfahrt am Jugendtreff zum Jugendkreis „Jenga“ in Wolfach
20.00 Uhr	Posaunenchorprobe/Pater-Huber-Saal

Freitag, 31.03.2023

14.00 Uhr	Backnachmittag 1 für Kinder (7-Wochen-MIT) / Jugendtreff
16.00 Uhr	Backnachmittag 2 für Kinder (7-Wochen-MIT) / Jugendtreff
19.30 Uhr	Gospelprojektchor (7-Wochen-MIT) / Stadtkirche

Samstag, 01.04.2023
08.00 Uhr Wanderung auf dem Genießerpfad „Durbacher Weinpanorama“ (7-Wochen-MIT)

Sonntag, 02.04.2023 - Palmsonntag
10.00 Uhr Gottesdienst mit dem Gospelprojektchor in Schiltach; mit Dekanin i. R. Dr. Marlene Schwöbel-Hug; gleichzeitig Kindergottesdienst; ZOOM-Übertragung; Bezirkskollekte für die Krankenhausseelsorge
11.00 Uhr Fahrradtour (7-Wochen-MIT)
17.00 Uhr Johannespassion von Johann Sebastian Bach; Leitung KMD Hermann Feist; Spenden für Ukraine-Kinderhilfsaktion UNICEF / Evangelische Stadtkirche

Montag, 03.04.2023
16.00 Uhr Kinderchorprojekt-Probe (7-Wochen-MIT)

Dienstag, 04.04.2023
09.30 Uhr Krabbelgruppe / Treffpunkt, Bachstraße 36
16.00 Uhr Gottesdienst im Gottlob-Freithaler-Haus / Vor Ebersbach 1

Mittwoch, 05.04.2023
15.30 Uhr Konfirmandenunterricht/DRK-Heim
20.00 Uhr Posaunenchorprobe/Pater-Huber-Saal

Vorschau:
Donnerstag, 06.04.2023 - Gründonnerstag
19.00 Uhr Gottesdienst mit Tischabendmahl in **Schenkenzell**; mit Diakonin Susanne Bühler

Freitag, 07.04.2023 - Karfreitag
09.00 Uhr Gottesdienst in **Schenkenzell**; mit Pfarrer Markus Luy
10.00 Uhr Gottesdienst mit Abendmahl in **Schiltach**; mit Pfarrer Markus Luy; Zoom-Übertragung
15.00 Uhr Andacht zur Sterbestunde in **Schiltach**; mit Pfarrer Markus Luy; Zoom-Übertragung
Kollekten für Gemeindeaufbau und Diakonie in Osteuropa.

Samstag, 08.04.2023 - Karsamstag
10.00 Uhr Kinderchorprojekt-Probe
21.00 Uhr Osternacht in **Schiltach**; mit Taufgedenken und Osterfeuer

Sonntag, 09.04.2023 - Ostersonntag
07.30 Uhr Auferstehungsfeier auf dem **Friedhof in Schiltach**; mit Pfarrer Markus Luy und dem Posaunenchor
10.00 Uhr Familiengottesdienst in **Schiltach**; mit Diakonin Susanne Bühler, dem Kinderchorprojekt und dem Posaunenchor; Zoom-Übertragung; Kollekte für diakonische Hilfe für ältere Menschen.

Montag, 10.04.2023 – Ostermontag
10.00 Uhr Gottesdienst mit Abendmahl und Taufen in **Schenkenzell**; mit Pfarrer Markus Luy; anschließend Kirchencafé

Bezirkskollekte am Palmsonntag, 02.04.2023
Kirchliche Krankenhausseelsorge versteht sich als Dienst an den Menschen, die im Krankenhaus Beistand brauchen. Sie schenkt Menschen Zeit, Mitgefühl, Aufmerksamkeit und Nähe. Neben Gesprächsangeboten lädt die Krankenhausseelsorge auch regelmäßig zu Gottesdiensten ein und feiert mit Menschen, die es wünschen, Krankenabendmahl. Schließlich sind Krankenhausseelsorgende auch Gesprächspartner für Pflegepersonal und Ärzteschaft, deren Arbeitsalltag nicht nur durch Corona viele Herausforderungen bereithält. Mit Ihrer Kollekte unterstützen Sie die Arbeit des Förderkreises Krankenhausseelsorge in Lahr, der eine Viertel Diakonenstelle finanziert. Mit Ihrer Gabe tragen Sie dazu bei, dass die Klinikseelsorgestelle langfristig gesichert bleibt.

Katholische Seelsorgeeinheit „Kloster Wittichen“

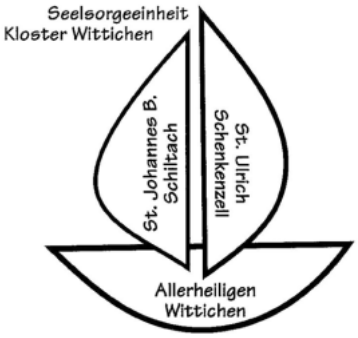

SE Kloster Wittichen
Schiltach – St. Johannes B.
Schenkenzell – St. Ulrich
Wittichen – Allerheiligen
SE An Wolf und Kinzig
Wolfach – St. Laurentius, St. Roman
Oberwolfach – St. Bartholomäus, St. Marien
SE Oberes Wolftal
Schapbach – St. Cyriak
Bad Rippoldsau – Mater Dolorosa, St. Josef Kniebis

Gottesdienste vom 01.04. bis 10.04.2023

Samstag, 1. April / Samstag der fünften Fastenwoche KOLLEKTE FÜR DAS HEILIGE LAND
14.00 Uhr Allerheiligen: Trauung von Brückner Michael u. Maike, geb. Broghammer
15.00 Uhr St. Laurentius: Beichtgelegenheit
18.30 Uhr St. Bartholomäus: Hl. Messe
18.30 Uhr St. Roman: Hl. Messe

Sonntag, 2. April / PALMSONNTAG VOM LEIDEN DES HERRN – KOLLEKTE FÜR DAS HEILIGE LAND
8.30 Uhr Allerheiligen: Hl. Messe
10.30 Uhr St. Cyriak: Hl. Messe mit Palmweihe
10.30 Uhr St. Ulrich: Wortgottesfeier als Familiengottesdienst
10.30 Uhr St. Laurentius: Palmweihe im Kurgarten, anschl. Hl. Messe, anschl. Fastenessen im Gemeindehaus
11.30 Uhr St. Laurentius: Stille eucharistische Anbetung bis 18.00 Uhr
15.00 Uhr Allerheiligen: Barmherzigkeitsstunde mit Rosenkranzgebet
15.00 Uhr St. Ulrich: Beichtgelegenheit (im Beichtstuhl)
17.00 Uhr St. Roman: Rosenkranzgebet
18.00 Uhr St. Bartholomäus: Rosenkranzgebet
18.30 Uhr St. Laurentius: Konzert mit Gregorianischen Gesängen u. Orgelimprovisation im

Montag, 3. April
18.00 Uhr St. Ulrich: Kreuzwegandacht

Dienstag, 4. April
7.30 Uhr St. Cyriak: Schülerwortgottesfeier
7.30 Uhr St. Laurentius: Schülergottesdienst der Realschule Wolfach

18.30 Uhr St. Marien: Hl. Messe
18.30 Uhr St. Ulrich: Hl. Messe mit Gitarrenbegleitung (im Ged. an Josef u. Johannes Lehmann)

Mittwoch, 5. April
17.45 Uhr **St. Johannes B.:** Eucharistische Anbetung
18.30 Uhr **St. Johannes B.:** Hl. Messe
18.30 Uhr St. Cyriak: Hl. Messe, anschl. stille Anbetung bis 19.30 Uhr

GRÜNDONNERSTAG, 6. April
18.30 Uhr **Allerheiligen**: Hl. Messe, anschl. Gebetswache bis 24.00 Uhr (im Ged. an Verst. d. Fam. Groß u. Schmid -Wüstenbach- / Johanna, Alois u. Emma Armbruster u. verst. Angeh.)
18.30 Uhr Mater Dolorosa: Hl. Messe
19.30 Uhr Mater Dolorosa: Ölbergandacht
19.30 Uhr St. Laurentius: Hl. Messe mit Fußwaschung, anschl. Ölbergandacht bis 24.00 Uhr

KARFREITAG, 7. April / FEIER VOM LEIDEN UND STERBEN CHRISTI **Fast- und Abstinenztag**
10.00 Uhr Mater Dolorosa: Kinderkreuzweg
10.00 Uhr St. Roman: Kreuzwegandacht
15.00 Uhr St. Marien: Karfreitagsliturgie
15.00 Uhr St. Cyriak: Karfreitagsliturgie
15.00 Uhr St. Laurentius: Karfreitagsliturgie
15.00 Uhr St. Luitgard: Karfreitagsliturgie
15.00 Uhr St. Ulrich: Karfreitagsliturgie mitgestaltet vom Kirchenchor
18.00 Uhr St. Johannes B.: Holy Presence – Karfreitag

KARSAMSTAG, 8. April / FEIER DER OSTERNACHT
15.00 Uhr St. Johannes B.: Beichtgelegenheit in der Seitenkapelle
20.00 Uhr St. Marien: Familienosternacht
21.00 Uhr St. Cyriak: Osternachtsfeier
21.00 Uhr St. Laurentius: Osternachtsfeier
21.00 Uhr St. Johannes B.: Osternachtsfeier
21.00 Uhr St. Ulrich: Osternachtsfeier

OSTERSONNTAG, 9. April / HOCHFEST DER AUFERSTEHUNG DES HERRN
9.00 Uhr St. Roman: Hl. Messe mit Speisensegnung
10.30 Uhr Mater Dolorosa: Hl. Messe mit Speisensegnung
10.30 Uhr St. Bartholomäus: Hl. Messe mit Speisensegnung, mitgestaltet vom Kirchenchor
10.30 Uhr Allerheiligen: Hl. Messe mit Speisensegnung
15.00 Uhr Allerheiligen: Barmherzigkeitsstunde mit Rosenkranzgebet
17.00 Uhr St. Roman: Rosenkranzgebet
18.00 Uhr St. Bartholomäus: Rosenkranzgebet
18.30 Uhr St. Laurentius: Ostervesper

OSTERMONTAG, 10. April
8.30 Uhr St. Josef: Hl. Messe mit Speisensegnung
8.30 Uhr St. Marien: Hl. Messe mit Speisensegnung
10.30 Uhr St. Cyriak: Hl. Messe mit Speisensegnung
10.30 Uhr St. Laurentius: Hl. Messe mit Speisensegnung
10.30 Uhr St. Ulrich: Hl. Messe mit Speisensegnung, mitgestaltet vom Kirchenchor (im Ged. an Maria u. Willi Intraschak)
17.00 Uhr St. Laurentius: Hl. Messe auf Portugiesisch

Termine und Hinweise:

Schiltach, St. Johannes B:
Dienstag, 04.04.2023
9.30 Uhr Ökum. Krabbelgruppe – Kontakt: Susanne Bühler, Tel. 0151-41690174
Karsamstag, 08.04.2023
10.00 Uhr Ministrantenprobe

Schenkenzell St. Ulrich:
Montag, 03.04.2023
9.00 Uhr Krabbelgruppe – Kontakt: Sarah Di Caprio, Tel. 0151-17565697
10.30 Uhr Krabbelgruppe – Kontakt: Daniela Nonnenmacher, Tel. 0176-31274228
Karfreitag, 07.04.2023
10.00 Uhr Ministrantenprobe
Karsamstag, 08.04.2023
11.00 Uhr Ministrantenprobe

Palmsonntag - Familiengottesdienst
Herzliche Einladung zum Familiengottesdienst am Sonntag, 02.04.2023 um 10.30 Uhr in St. Ulrich Schenkenzell zum Thema „Palmsonntag“
(hier Datei „2023-04-02 Plakat FamiGoDi“ einfügen)

Seelsorgeeinheit Kloster Wittichen:
Gründonnerstag, 06.04.23 9.30 Uhr **Erstkommunion**: Familientreffen im Pfarrsaal in Schiltach (bis 12.30 Uhr)

Gebetswache am Gründonnerstag und Jugendabend
Im Anschluss an die Messe vom Letzten Abendmahl um 18:30 Uhr in Wittichen wird es bis 24:00 Uhr eine Gebetswache geben. Die Jugendlichen sind im Anschluss an den Gottesdienst zu einem Paschamahl (Sedermahl) im Klostersaal eingeladen. Von 21:15-22:00 Uhr wird anschließend eine entsprechend gestaltete Gebetsstunde von der Jugend übernommen.

Ostereiersuchen und Kinderkirche in Wittichen und Schenkenzell

Nach dem Festgottesdienst am Ostersonntag (09.04.) um 10:30 Uhr in Wittichen sind die Kinder im Anschluss an die Messfeier zum Ostereiersuchen rund um die Kirche eingeladen!
Beim Ostermontagsgottesdienst am 10.04. um 10:30 Uhr in

Schenkenzell wird für die Kinder – parallel zum Hauptgottesdienst – für Kinder im Kindergarten- und Grundschulalter eine Kinderkirche im Pfarrhaus angeboten, wo kindgerecht und spielerisch die Ostergeschichte behandelt wird. Nach dem Tagesgebet gehen die Kinder in ins Pfarrhaus und kommen zur Kommunion wieder zum Festgottesdienst zurück. Im Anschluss an den Gottesdienst sind die Kinder dann auch in Schenkenzell zum Ostereiersuchen rund um die Kirche eingeladen!

Herzliche Einladung

Hast du schon gehört? Warst du schon dabei?
Komm mit zum etwas anderen Gottesdienst

Am Karfreitag, 7. April 2023 um 18 Uhr
In die kath. Kirche St. Johannes B. in Schiltach

Holy Presence
„Karfreitag“

Jesus trägt die menschlichen Sorgen an sein Kreuz.
Nicht *für* mich. Sondern *mit* mir.
Und mit allen, die ihm vertrauen.

Gönne dir diese Stunde in einer ruhigen
Atmosphäre mit vielen Lichtern und Kerzen,
Taizé- und Lobpreisliedern, Bibeltexten,
Betrachtungen und besinnlichen Gebeten.
Das Angebot ist überkonfessionell.

Wir freuen uns auf dich!

Beginn der Firmvorbereitung

Auch in diesem Jahr werden wieder viele Jugendliche zur Firmvorbereitung eingeladen! Jugendliche, die zum Zeitpunkt der Firmung mindestens 15 Jahre alt sind, sollten eine schriftliche Einladung zugeschickt bekommen. Ansonsten können Sie sich gerne an Kaplan Georg Henn wenden. Die Firminfoabende, zu denen auch die Eltern gerne kommen können, sind am Dienstag, 18.04., um 20:00 Uhr (Online) und am Freitag, 21.04., um 18:00 Uhr im Gemeindehaus St. Laurentius in Wolfach. Die Firmung selbst wird Mitte November stattfinden.
Bild: Sarah Frank | factum.adp In: Pfarrbriefservice.de

Kirche Kunterbunt am Karfreitag, den 7.4.2023
Am Karfreitag, den 7.4.2023 startet wieder Kirche Kunterbunt für junge Familien. Sofern das Wetter mitmacht, werden rund um die Kirche Heiligenbronn Stationen zu finden sein, die spielerisch und kreativ Karfreitag thematisieren. Beginn ist um 10:00 Uhr, Ende um ca. 13:00 Uhr. Das Angebot findet, wenn möglich, vorwiegend draußen statt. Nach einer gemeinsamen Willkommenszeit gibt es verschiedene Stationen zu entdecken, danach mündet es in einer gemeinsamen familiengerechten Andacht. Abschließend gibt es ein einfaches Mittagessen.
Kirche Kunterbunt ist nicht konfessionsgebunden, alle sind willkommen. Neben Eltern sind auch Paten, Großeltern und alle weiteren Bezugspersonen der Kinder herzlich eingeladen.
Die Schwestern der Klostergemeinschaft Heiligenbronn und die Stiftung St. Franziskus unterstützen das Projekt im Hintergrund. Ansonsten lebt Kirche Kunterbunt von Spenden. Das Team besteht aktuell aus zehn Ehrenamtlichen, die der Wunsch verbindet, gemeinsam für Familien ein neues Angebot zu schaffen, um christlichen Glauben zu (er)leben.
Eine vorherige Anmeldung ist per Mail möglich. kirche.kunterbunt@kloster-heiligenbronn.de
Weitere Infos auf www.kloster-heiligenbronn.de/jahresprogramm

In Fragen von Notlagen und Pflege wenden Sie sich bitte an:
Caritasverband Wolfach-Kinzigtal, Kirchplatz 2, 77709 Wolfach,
Caritasbüro Tel. 07834/8670316, Sozialstation Tel. 07834/867030 Website: caritas-kinzigtal.de

Erreichbarkeit des Pfarrbüros – Tel. 07836-96853:
mo + do: 16:00 Uhr – 18:00 Uhr / di: 9.00 Uhr – 11.30 Uhr / fr: 9:00 Uhr – 13.00 Uhr

Sie können gerne außerhalb der Erreichbarkeitszeiten eine Nachricht auf den Anrufbeantworter sprechen.
In dringenden seelsorgerlichen Anliegen kontaktieren Sie uns bitte über die **Notfallnummer 01515-6193078**

Impressum: Kath. Pfarramt St. Johannes B.,
Hauptstraße 56, 77761 Schiltach
Tel. 07836-96853; Fax: 07836-96854
E-Mail: pfarramt@kath-kloster-wittichen.de
Homepage: www.kath-kloster-wittichen.de
ViSdP Pfarrer Hannes Rümmele
Tel. 07834-295 (Pfarrbüro Wolfach)
E-Mail: h.ruemmele@kath-wolfach.de
Kaplan Georg Henn
Tel. 07836-96855
E-Mail: g.henn@kath-wolfach.de

Sonstiges

Landkreis Rottweil

Landwirtschaftsamt
Urlaub auf dem Bauernhof Anbieter*innen online: Wie kommuniziere ich das Thema Nachhaltigkeit meinem Gast?“
Einen landesweiten Online-Erfahrungsaustausch bieten das Landwirtschaftsamt Schwarzwald-Baar-Kreis und weitere Landwirtschaftsämter am Montag, 17. April 2023 um 19.30 Uhr für Anbieterinnen und Anbieter von Urlaub auf dem Bauernhof aus ganz Baden-Württemberg zum Thema „Wie kommuniziere ich das Thema Nachhaltigkeit

meinem Gast?". Eine Anmeldung für die kostenfreie Veranstaltung ist bis zum 11. April 2023 über http://ortenaukreis.landwirtschaft-bw.de unter dem Reiter Veranstaltungen erforderlich.
Durch achtsamen Umgang mit Energie, Wasser oder Lebensmitteln können wertvolle Ressourcen eingespart werden. Verschiedene Maßnahmen werden auf den Ferienhöfen ergriffen. Konkrete Tipps zur Kommunikation von nachhaltigen Themen wird die Trainerin und Referentin, Renate Stolle, geben. Ein Erfahrungsaustausch zwischen den Teilnehmer*innen schließt sich dem Vortrag an.

PFLEGE STÜTZPUNKT BADEN-WÜRTTEMBERG
LANDKREIS ROTTWEIL

Sprechstunde des Pflegestützpunktes im Lehengerichter Rathaus in Schiltach
Der Pflegestützpunkt für den Landkreis Rottweil bietet regelmäßige Sprechstunden im Lehengerichter Rathaus in Schiltach an.
Rat- und Hilfesuchende erhalten eine kostenlose, umfassende und unabhängige Auskunft und Beratung zu allen Fragen im Zusammenhang mit Pflegebedürftigkeit.
Von Pflegebedürftigkeit betroffene Menschen oder auch Angehörige haben hier die Möglichkeit, Informationen und Beratung zu Themen wie häusliche Versorgung, Hilfsmittel, Kurzzeitpflege, stationäre Versorgung, finanzielle Hilfen bei Pflegebedürftigkeit etc. zu erhalten.

Der nächste Sprechtag findet am Mittwoch, 12. April 2023 von 10.00-12.00 Uhr im Lehengerichter Rathaus in Schiltach, Hauptstraße 5 (Leseraum im EG), statt.

Bitte beachten Sie, dass der Sprechtag nur nach vorheriger Anmeldung stattfindet. Bitte vereinbaren Sie deshalb bis spätestens einen Tag vorher einen Termin mit Frau Schneider unter der Nummer 0741/244-473.

Aus der Schule

Berufliche Schulen Schramberg

Jubiläum der Technikerschule gebührend gefeiert

Förderverein / 53.534€ an Berufliche Schulen Schramberg

Der Förderverein der Beruflichen Schulen Schramberg spendete im vergangenen Jahr 53.534 € an die Schule. Das Geld wird für Ausstattung und pädagogische Zusatzangebote der Schule verwendet.

Kassiererin Sabrina Mauch und der zweite Vorsitzende Ralph Eble berichteten der Mitgliederversammlung über die vielfältigen Ausgaben des Fördervereins zur Unterstützung der Schule. 16.800 Euro wurden für das Förderprogramm „Rückenwind" des Landes Baden-Württemberg über den Förderverein abgerechnet, so dass insgesamt ca. 36.600 Euro aus Mitteln des Fördervereins für die Unterstützung schulischer Aktivitäten bereitgestellt wurden. Mit dieser Summe wurde zunächst das Jubiläum „50 Jahre Technikerschule Schramberg" unterstützt. Zudem wurden z.B. die Projekttage zum Thema „Nachhaltigkeit" gefördert, Klassenfahrten für Schüler ermöglicht, Förderpreise vergeben, Technikerarbeiten unterstützt oder Lehrer bekamen die Möglichkeit, fachspezifische Fortbildungen zu besuchen.

Die Einnahmen erzielte der Förderverein vor allem aus Spenden, Mitgliedsbeiträgen und verschiedenen Kursen.
So finden regelmäßig z.B. Kurse in den Bereichen Zusatzqualifikation „Technischer Betriebswirt", Vorbereitung zur Ausbildereignungsprüfung – AEVO sowie zahlreiche Förderangebote z.B. in den Bereichen Mathematik, Englisch oder Physik statt. Im Rahmen des vom Land geförderten Programms „Rückenwind" wurden mehrere hundert Stunden Förderunterricht organisiert.

Die Mitgliederversammlung verabschiedete auch den Haushalt für das neue Rechnungsjahr. Im Vergleich zum Vorjahr wurden höhere Zuschüsse zu Klassenfahrten aufgrund der hier stark gestiegenen Kosten bereitgestellt. Zudem steht mehr Geld für Schüler zur Verfügung, die Klassenfahrten und Exkursionen nicht selbst bezahlen können.

Im Rahmen der Wahlen wurde der erste Vorsitzende Heimo Hübner für weitere zwei Jahre im Amt bestätigt. Als Kassiererin wurde Sabrina Mauch, als Schriftführer Simon Straus und als Kassenprüfer Otto Schuster wiedergewählt. Im Namen der Schulleitung bedankte sich Bernhard Broghammer beim gesamten Vorstand für die erfolgreiche Arbeit.

Bildunterschrift:
Scheckübergabe des Fördervereins an die Schulleitung der Beruflichen Schulen Schramberg
Von links: Zweiter Vorsitzender Ralph Eble, Vorsitzender Heimo Hübner, Kassiererin Sabrina Mauch und Abteilungsleiter Bernhard Broghammer

Vereinsmitteilungen

Historischer Verein für Mittelbaden
Mitgliedergruppe Schiltach/Schenkenzell e.V.
www.geschichte-schiltach-schenkenzell.de

Morgen, Freitag: Vortrag „Die Entwicklung Alpirsbachs vom Benediktinerkloster zur Kur- und Klosterstadt"
Die historische Entwicklung Alpirsbachs wurde maßgeblich vom Kloster, einer ehemaligen Benediktinerabtei,

bestimmt. Daneben waren auch die Reformation, Bergbau und Holzwirtschaft, Straßenbau und Verkehrsverbindungen maßgebliche Faktoren.

Der Vortrag von Dr. Stefan Zizelmann, Archivar und Stadthistoriker in Alpirsbach, beginnt am 31. März 2023 um 19.30 Uhr in der Friedrich-Grohe-Halle in Schiltach, Eintritt € 4,--. Auch Kurzentschlossene sind herzlich willkommen.

Exkursion nach Straßburg am Samstag, den 22. April 2023
Anmeldung bei der VHS zwingend erforderlich – Begrenzte Teilnehmerzahl

Seit der Spätantike gab es Verbindungen vom heutigen Straßburg ins Kinzigtal. Der Erhebung zum Bischofssitz folgten Besitzungen und Einflussbereiche beiderseits des Rheins, was der aufstrebenden Stadt auch rechtsrheinische Gebiete als Wirtschaftsraum erschloss. Die Kinzig als natürliche Verkehrsader erleichterte die wirtschaftliche Verbindung, nur ein Beispiel ist die Flößerei und den damit verbundenen bedeutenden Holzhandel. Als Freie Reichsstadt und wirtschaftliches und kulturelles Zentrum am Oberrhein strahlte Straßburg bis weit in den Schwarzwald hinein.

Dies nimmt der Historische Verein zum Anlass, in Kooperation mit der Volkshochschule Schiltach/Schenkenzell eine Exkursion nach Straßburg zu unternehmen. Die Leitung hat Falko Vogler. Schwerpunkte werden das Wilhelminische Viertel „La Neustadt“ abseits der Altstadt sowie die St. Thomas-Kirche sein. Der zertifizierte Kehler Gästeführer Klaus Gras wird uns zu den Sehenswürdigkeiten führen und uns per Audioguide viel Wissenswertes vermitteln.

Wir weisen ausdrücklich darauf hin, dass eine Teilnahme ohne Anmeldung nicht möglich ist. Registrierungen nimmt die VHS Schiltach-Schenkenzell **bis zum 8. April 2023** unter Telefon 07836/5851 (Montag-Donnerstag, 9-12 und 14-16 Uhr, Freitag 9-12 Uhr), Fax 07836/585751, E-Mail vhs@stadt-schiltach.de oder Internet www.schiltach.de entgegen.

Ablauf:

Die Teilnehmer treffen sich um 7.35 Uhr am BAHNHOF Schiltach (nicht am Haltepunkt Mitte!), Rückkehr voraussichtlich gegen 18.26 Uhr. Die Teilnahmegebühr von € 25 pro Person beinhaltet Fahrtkosten, Führung und Nutzung des Audiogeräts. Für die gemeinsame Mittagspause sind Plätze in einem Restaurant reserviert, die individuellen Kosten hierfür sind separat zu begleichen. Da ein Grenzübertritt erfolgt wird empfohlen Ausweisdokumente mitzuführen.

Informationen zum **Jahresprogramm 2023** können über www.geschichte-schiltach-schenkenzell.de aufgerufen werden. Seit wenigen Tagen eingestellt ist auch ein neuer Aufsatz von Dr. Helmut Horn, der den Veränderungen der **Schiltacher Rathausfassade** im 20. Jahrhundert, speziell der Gestaltung durch den einheimischen Kunstmaler Eduard Trautwein im Jahr 1942, akribisch nachgegangen ist. (rm)

Die Wanderzwerge des Schwarzwaldvereins suchen den Osterhase
am Ostermontag, 10.4.2023 – leichte Tour
Treffpunkt: 13.30h Marktplatz Schiltach

was tun, wenn alle Nester im Garten und auf dem Balkon gefunden, der Ostergottesdienst besucht und das Osteressen aufgefuttert ist? Richtig: Gemeinsam an die frische Luft gehen!

Am Ostermontag begeben wir uns mit den Wanderzwergen auf die Spuren des Osterhasen. Was tut der eigentlich so, wenn der Ostersonntag vorbei ist?

Die Familienwanderung des Schwarzwaldvereins Schiltach-Schenkenzell für alle von 0 bis 99 startet auf dem Marktplatz und endet auch am späteren Nachmittag dort. Die Strecke ist kinderwagentauglich. Unterwegs gibt es für Groß und Klein Einiges zu tun und zu erleben – und wer weiß, vielleicht auch etwas zu finden?

Gerlinde Götz und Kathrin Haberer freuen sich auf zahlreiche unternehmungslustige Teilnehmer. Gäste sind wie immer herzlich willkommen, eine Anmeldung ist nicht nötig – wohl aber festes Schuhwerk, wettergerechte Kleidung, etwas zu trinken und evtl. eine kleine Stärkung für unterwegs.

Es wäre schön, wenn jedes Kind ein geschmücktes ausgeblasenes Ei mitbringt.

Wanderung auf dem Kirchberg-Rundweg in Sulz-Renfrizhausen

13 Wanderer/*innen des Schwarzwaldvereins Schiltach + Schenkenzells scheuten nicht die Wettervorhersage mit Regenwetter und folgten dem Wanderführer Martin Janetzko auf seiner Rundwanderung auf dem Kirchberg-Rundweg. Das Wetter präsentierte sich dann auch besser

als vorausgesagt und so wurden erst am Ende der Tour die Regenschirme in Anspruch genommen. Von der Ortsmitte ging es zunächst bergan zum Burgstall, dem Hausberg des Ortes. Vom höchsten Punkt der Wanderung, dem Wandbühl, gibt es einen weitläufigen, schönen Panoramablick auf den Rammert und die Schwäbische Alb, von der Burg Hohenzollern bis zum Lemberg. Über den Kirchberg führte der Weg über Wiesen und Wege zum nahegelegenen Kloster Kirchberg. Die große Anlage in der Obhut des ehemaligen Dominikanerordens mit ausschließlich adeligen, frommen Nonnen blickt auf eine lange Geschichte bis zu ihrer Gründung im Jahr 1237 zurück. Erst Anfang des 19. Jahrhunderts ging das Kloster im Zuge der Säkularisierung in staatlichen Besitz über und beherbergt heute neben der Kirche und der Katharinen Kapelle noch Kunstausstellungen, ein Gästehaus für Ackerbauschulung sowie Seminarräume. Die Mauern rund um die Klosteranlage mit dem Burgtor sowie der Nonnenfriedhof sind noch stumme Zeugen einer jahrhundertalten Geschichte. Eine Hütte auf dem Rückweg zum Ausgangspunkt war ein willkommener Unterstand zum Schutz vor einem kurzen aber heftigen Regenschauer.
Auf der Rückfahrt nach Schiltach hatte der Wanderführer eine Unterbrechung mit einer Besichtigung des landwirtschaftlichen Betriebes Schlatthof bei Oberndorf mit Milchvieh und einer Biogasanlage organisiert.
150 Milchkühe (und nochmals so viel Jungvieh) liefern täglich 8.000 Liter Milch, wobei der Betrieb mit 4 Personen weitgehend automatisch abläuft. Die 2 automatischen Melkmaschinen fanden dabei reges Interesse der Wanderer. Das Futter wird nahezu ausschließlich aus der eigenen Landwirtschaft bezogen, sodass trotz massivem Geräteeinsatz für die Bauern nur wenig Urlaub und Freizeit übrigbleibt. Die auf dem Hof anfallende Gülle, der Mist und sonstige landwirtschaftliche Abfälle werden komplett in der Biogas Anlage aufbereitet und die Biomasse in einem Vergärungsprozess in energiereiches Gasgemisch und dann in Strom über Generatoren gewandelt. Das getrocknete Restgärsubstrat ist ein hochwertiges Düngemittel und wird wieder der Landwirtschaft zugeführt, sodass die Stromerzeugung mit Biogas in ihrer Klimabilanz CO_2-neutral und nachhaltig ist. Die 200 KW-Anlage des Schlatthofes liefert so viel Strom, dass das nahegelegene Dorf Boll mit 800 Einwohnern komplett versorgt werden könnte. Die Gäste aus Schiltach bedankten sich für die informative Führung, wobei die zahlreichen Fragen keine Lücken offenließen.
in einem nahegelegen Gasthof wurde dann noch trotz vorgerückter Stunde ein Abschluss mit angeregter Unterhaltung und einem Dank an den Wanderführer gefeiert.

SG Schenkenzell/Schiltach – Handball –

F-Jugend nimmt am Spieltag in Gutach teil
Am Samstag, den 25.03.23 veranstaltete die SG Gutach/Wolfach ihr traditionelles Minispielfest in der Curt-Liebich-Sporthalle in Gutach. 12 Mannschaften folgten der Einladung, so dass in 2 Gruppen á 6 Mannschaften gespielt wurde.
Auch wir waren mit 2 Mannschaften im Namen der HSG Kinzigtal am Start. Jede Mannschaft hatte 5 Spiele zu absolvieren und wir Trainer sind stolz, wie sich die Kinder in ungewohnter Umgebung präsentierten. Zu Beginn mussten sich alle noch an die Halle und die beeindruckende Kulisse gewöhnen, aber danach konnten sie zeigen, was sie in den letzten Monaten gelernt haben.
Wir freuten uns überspannende Spiele, tolle Tore, schöne Zuspiele, gute Abwehraktionen und Torhüterparaden.
In den Pausen zwischen den Spielen warteten ideenreiche Bewegungsstationen, die von allen mit Begeisterung ausprobiert wurden.
Zum Abschluss stand noch die große Siegerehrung an, bei der klar wurde, dass alle Teilnehmer sich als Sieger fühlen durften, da sie uns mit ihren Spielen so viel Freude bereitet hatten!

Danke...
an alle Eltern, die uns begleitet und unterstützt haben,
an die SG Gutach/Wolfach für einen toll organisierten Spieltag und vor allem
an unsere F-Jugend, die uns mit ihrem tollen Auftritt so viel Freude bereitet hat!

Für die HSG spielten:
Janne Esslinger, Levi Schwenk, Jule Schneider, Louis Lander, Henry Mosler, Frida Linhoff, Julia Müller, Fabio Schulz, David Armbruster, Mattis Stehle, Laila Grummt, Sofie Heckhausen, Enja Dieterle, Nils Weispfennig, Leonie Sauter, Laura Knippertz, Oskar Wöhrle

Kreisklasse Jugend D männlich
HSG Kinzigtal – ETSV Offenburg 22:22 (9:12)
Nach der deutlichen Niederlage im Hinspiel in Offenburg wollten die Jungs von Coach Marcel Vollmer auf jeden Fall Revanche nehmen- die Trauben hingen gegen den Tabellenführer der ETSV jedoch relativ hoch. Gegen einen körperlich doch deutlich überlegenen Gegner zeigten die Jungs von Beginn an zwar eine gute Leistung, lagen aber schnell mit zwei Toren zurück und gingen mit einem 9:12 in die Halbzeit. Nach einer knappen halben Stunde Spielzeit hatte man sich dann aber mit der Körpergröße der Gegner arrangiert und drehten unsere Jungs so richtig auf- von 13:17 kämpften sich unsere Jungs innerhalb von vier Minuten auf 17:17 heran und legten dann in der 33.

Minute nach schönem Kreisanspiel auf Ben Kilgus mit 19:18 das erste Mal ein Tor vor. Allerdings hielten die Gegner weiter gut mit und glichen trotz toller Paraden von Keeper Florian Löffler immer wieder aus, zuletzt von 22:20 auf 22:22. Kurz vor Schluss wäre mit einem Siebenmeter sogar noch der Sieg drin gewesen, aber das Unentschieden ging über das gesamte Spiel gesehen schon in Ordnung und war Lohn einer tollen Mannschaftsleistung und famosen Aufholjagd in Halbzeit 2!
Es spielten für die HSG:
Erik Stumpp, Simon Armbruster, Timo Hallas, Felix Stumpp (4/1), Benjamin Kilguß (1. HZ im Tor/ 2. HZ 4/1), Maximilian Bühler (2), Tom Kilgus (5), Anton Fay (4), Florian Löffler (1 HZ Feld/ 2. HZ im Tor), Ben Kilgus (3)

Kreisklasse Jugend D weiblich
SG Hornberg/Lauterbach/Triberg -
HSG Kinzigtal 28:17 (16:8)
Zu Gast bei der SG HLT waren unsere D-Mädels am Sonntag und zeigten eine sehr ansprechende Leistung- in den ersten Minuten konnte man das Spiel noch ausgeglichen gestalten und war beim 5:4 noch dran, dann zogen die Gastgeberinnen aber trotz Auszeit unserer Trainer mit einem 4- Tore-Lauf davon auf 9:4 nach 11 Minuten. Unsere Mädels gaben zu keinem Zeitpunkt auf, versuchten mannschaftlich zu Torerfolgen zu kommen und die Niederlage in Grenzen zu halten. Gegen eine sehr breit aufgestellte Heimmannschaft gelang das mit nur einer Auswechselspielerin phasenweise auch schon richtig gut, die zweite Spielhälfte konnte man etwas ausgeglichener gestalten und kann mit der gezeigten Leistung aller auf jeden Fall zufrieden sein, auch die Anzahl der Torschützinnen steigt kontinuierlich an. Es gilt weiter: der Trend geht in die richtige Richtung!

Es spielten für die HSG:
Jannie Thau, Jana Müller (4), Lea Heinzelmann (2), Laura Jäger, Jasmin Schmider (8), Selina Heizmann, Lea Kirchner (3), Lena- Mia Stenzel (Tor)

Südbadenliga Jugend B männlich
HSG Kinzigtal – HSG Hanauerland 21:32 (6:13)
Das gegen den designierten Meister der Südbadenliga vermutlich wenig zu holen ist, war bereits vor dem Spiel klar. Dennoch zeigte die Mannschaft ein gutes Spiel und verlor am Ende etwas zu hoch mit 11 Toren (21:32).
Die Devise vor dem Spiel lautete den Zuschauern nochmals ein attraktives Spiel zu liefern. Von Beginn an waren die Jungs hellwach und zeigten ihren Aufwärtstrend in der Abwehr und im kreativen Angriffsspiel von Beginn an. Leider scheiterte man immer wieder am gegnerischen Torhüter und konnte toll herausgespielte Chancen nicht in Tore ummünzen. In Halbzeit 1 gelangen den Jungs leider nur 6 eigene Tore und so ging man mit einem Rückstand von 6:13 in die Halbzeitpause. Die 13 Gegentore gegen den designierten Meister zeigt jedoch die gute Abwehrarbeit die geleistet wurde.
Halbzeit 2 verlor am Ende mit 19 zu 14 Toren, mit etwas mehr Wurfglück wäre hier jedoch durchaus ein noch besseres Ergebnis möglich gewesen um am Ende unter 10 Toren unterschied zu bleiben.
Für die SG spielten: Jakob Kilgu
ß (7), Kevin Gebele (5), Mika-Yasin Philipp (4), Christoph Kernberger (2), Jonas Schmieder (1), Philipp Heinzelmann (1), Ben Harter (1), Luis Redlich, Michel Frey

Fazit der Saison: Insgesamt eine lehrreiche und erfolgreiche Saison der B-Jugend männlich. Die Spiele gegen gleichwertige Gegner konnten alle, teilweise deutlich, gewonnen werden. Leider schaffte man es nicht ein Ausrufezeichen zusetzen und gegen ein stärkeren Gegner Punkte zu holen. Zum Schluss belegt man den 7 Tabellenplatz und kann stolz auf die teilweise ansehnlichen Spiele sein. Vor allem die jungen Spieler aus der C-Jugend (ohne diese wir in dieser Saison nicht spielfähig gewesen wären) entwickelten sich während der Rückrunde nochmals stark.

Südbadenliga Jugend A männlich
HSG Kinzigtal –
SG Hornberg/Lauterbach/Triberg 30:25 (12:12)
Mit einem Schwarzwaldderby gegen die SG HLT beendete die A-Jugend männlich die Südbadenliga-Saison 2022/2023- nachdem das Auswärtsspiel in Hornberg klar gewonnen werden konnte, hatten sich die Gäste dieses Mal sehr viel vorgenommen. Trotz einer zu Beginn guten Defensive unserer Jungs und einer 2:0 und dann auch 6:3 bzw. 9:6- Führung kämpften sich die Gäste immer wieder heran und glichen nach 22 Minuten nicht nur zum 10:10 aus, sondern legten auch selbst das 10:11 vor. Trotz einiger sehr guter Paraden von Keeper Caleb Appel nutzten seine Vorderleute ihre Chancen nicht konsequent genug und so ging es in einem absolut offenen Spiel mit 12:12 in die Pause. Nach Wiederanpfiff dauerte es dann noch ein paar Minuten, aber dann ging ein Ruck durch das Team von Trainer Markus Spinner und Bernd Zesky- von 16:16 nach 36 Minuten brachten drei Tore in Folge eine 19:16-Führung, die man mit aufmerksamer Abwehrarbeit und einem guten Rückhalt in Keeper Felix Kuntz sogar binnen guten zehn Minuten auf 23:18 erhöhte. Wieder schlich sich etwas der Schlendrian ein und kämpften sich die Gäste auf 23:21 heran. Nach einer Auszeit erhöhte man wieder auf 25:21, doch erneut verkürzten die nicht aufgebenden Gäste auf 25:23 nach 55 Minuten. In der Crunchtime zeigten sich unsere Jungs dann abschluss- und nervenstark- Lohn war dann ein am Ende klares 30:25 und damit ein toller 3. Platz in der Meisterrunde! Stand heute bedeutet dieser zwar nicht die direkte Südbadenliga- Qualifikation für die kommende Saison, ist aber trotzdem ein Ergebnis, auf das die HSG stolz sein kann.
Es spielten für die HSG:
Caleb Appel und Felix Kuntz (Tor), Maximilian Baur (2), Simon Mackert (7), Max Heimann, Jakob Kilguß (3), Lars Sandelmann, Lukas Bühler (2), Mika-Yasin Philipp (1), Patrick Spinner (5), Hannes Elger, Patrick Sandelmann (10), Florian Weinert

Kreisklasse A Herren
SG Hornberg/Lauterbach/Triberg 2 -
HSG Kinzigtal 2 27:21 (15:8)

Landesliga Nord Herren
HSG Kinzigtal – TuS Nonnenweier 27:32 (14:17)
Mit einer 27:32 (14:17) Niederlage gegen die Mannschaft des TuS Nonnenweier sind jetzt auch die letzten Zweifel beseitigt, dass die Herren der HSG Kinzigtal nicht absteigen, sondern nun definitiv im nächsten Jahr in der

Bezirksklasse auflaufen werden. Doch mit einer guten Leistung, wäre am Samstagabend sicherlich mehr zu holen gewesen. Denn obwohl man die kurzfristige Absage von Leistungsträger Luis Kaufmann (Urlaub) verkraften musste, kam man nahezu optimal ins Spiel: Nach 3 Spielminuten netzte der starke Linksaußen und an diesem Tage mit 7 Feldtoren treffsicherste Werfer der HSG, Niklas Bühler zum 4:1 ein, die Gästebank wurde dadurch sichtlich unruhig. Aber statt dann weiter davon zu ziehen, versiebte man hier schon die ersten freien Bälle und die Folge war, dass der Gegner auf ein Tor auf 5:4 nach 5 Spielminuten aufschließen konnte. Rückraumshooter Nico Göttmann machte nach 9 Minuten eines seiner 6 Feldtore, zur zwischenzeitlich 9:7 Führung. Doch dann wendete sich das Blatt wie so oft. Kläglich verworfene hundertprozentige Chancen bei der Heimmannschaft und eine konsequente Chancenauswertung der Gäste, hauptsächlich über die Außenpositionen führten nach 15 Minuten erst zum 10:10 Ausgleich und zum 12:14 Rückstand aus Sicht der HSG-Männer nach mittlerweile 24 Spielminuten. Durch zweimalige Unterzahlsituationen war ein weiteres Aufholen dann schwierig, so musste man schließlich mit einem 3 Tore Rückstand von 14:17 in die Halbzeit gehen. Die deutlichen Worte der Verantwortlichen der HSG in Richtung Wurfverhalten bei freien Chancen verhallten leider, die Folge waren nur 2 weitere Feldtore bis zur 40 Minuten, während der Gegner seine Möglichleiten nutzte, so stand es dann plötzlich 16:22, während selbst die erfahrensten Spieler der HSG einfache, aber wichtige Chancen verballerten. Nach 44. Minuten verkürzte der gute Youngster Patrick Spinner auf 19:24 von Linksaußen, aber alles in allem konnte man nicht wirklich Boden gutmachen, weil auch die Abwehr immer brüchiger wurde. So blieb es dann auch durch das letzte Tor von Nico Göttmann beim 5 Tore Rückstand und dem Endergebnis von 27:32 aus Sicht der Heimmannschaft. Es war nicht alles schlecht, aber viel zu vieles, um in der Klasse zu bleiben und gegen diese Mannschaft aus dem hinteren Mittelfeld der Landesliga punkten zu können. Dazu gehört sicherlich das schlechte Wurfverhalten, daran muss zwingend gearbeitet werden. Gut gespielt haben einige junge Spieler, während an diesem Abend leider die erfahrenen zu wenig auf die Platte gebracht haben. Deshalb ist es auch logisch, die verbleibenden letzten 4 Spiele nun dazu zu nützen, den jungen Spielern, die auch im nächsten Jahr zur Verfügung stehen, mehr Spielanteile zu geben.

Es spielten:
Nicolaj King (1) und Felix Kunz (beide Tor)
Toni Eggert (2), Daniel Bühler (3), Janik Rombach, Patrick Obermüller, Max Kaufmann (1), Silas Fischer, Daniel Reich (3/1), Niklas Bühler (7), Nico Göttmann (6), Patrick Spinner (4)

Südbadenliga Damen
SG Ottersweier/Großweier – HSG Kinzigtal 37:31 (19:13)
Weitere Auswärtsniederlage für die HSG Kinzigtal. Gegen die viert platzierte SG Ottersweier/Großweier musste man sich nach einer verschlafenen Anfangsphase mit 37:31 geschlagen geben. Unbeschwert und ohne Druck sollte die Partie am Wochenende zu Gast bei der SG Ottersweier/Großweier starten, so war die schwierige Aufgabenstellung bereits vor der Begegnung bekannt. Dennoch gelang dies leider nicht, die ersten Minuten nach Anpfiff verpasste man komplett.
Bereits nach acht gespielten Minuten und einem Spielstand von 8:2 sah sich Trainer Patrick Pfeiffer gezwungen die erste Auszeit zu ziehen und seine Mannschaft erneut einzustellen.
Nachdem die HSG zwischenzeitlich einem zehn Tore Rückstand hinterherlaufen musste fand man ab Spielminute zwanzig besser in die Partie. Über 16:5, 17:8, 18:10 und 19:13 schloss man bis zum Halbzeitpfiff etwas zum Gastgeber auf.
Dass solch ein Rückstand nur schwer wieder aufzuholen ist, mussten sich die HSG-Damen zu diesem Zeitpunkt bereits eingestehen. So waren wieder einfache Ballverluste und die fehlende Treffsicherheit vor dem gegnerischen Tor vorherrschend im Spiel der HSG Kinzigtal.
Aufgeben war jedoch keine Option, aus den Fehlern zu lernen hingegen schon. Da die erste Hälfte komplett versemmelt wurde, war es nicht schwer, die zweite Hälfte besser zu gestalten.
Im Angriff konnten immer wieder aus Eins-gegen-Eins-Aktionen Tore im Sinne der Kinzigtälerinnen verbucht werden.
Sofern die HSG-Damen die erste Halbzeit nicht völlig verschlafen und ein Handballspiel wie in Hälfte zwei von Beginn an hätten abrufen können, hätte das Duell deutlich knapper ausgehen können. Dennoch ist vor Allem die Abwehrarbeit ein kontantes Manko der HSG Kinzigtal, welches für die letzten drei Spiele der Saison unbedingt in den Griff bekommen werden muss.

Für die HSG spielten:
Romy Scheerer (Tor), Franziska Weiß (Tor), Joyce Gebele (3), Vanessa Paul (3), Celine-Marie Haas (1), Charline Maier (10), Celine Kübel, Pia Weichenhein (5), Vanessa Brand (9/2)

Vorschau
Samstag, 01.04.23
Heimspiele in Alpirsbach Sporthalle Sulzberg:
17.30 Uhr Bezirksklasse Jugend E männlich
HSG Kinzigtal – HSG Hofweier
19.30 Uhr Südbadenliga Damen
HSG Kinzigtal – TuS Helmlingen
Auswärtsspiel:
17.30 Uhr Landesliga Nord Herren
HSG Hanauerland – HSG Kinzigtal
(Willstätt, Hanauerlandhalle)

Sonntag, 02.04.23
Auswärtsspiel:
10.15 Uhr Kreisklasse Jugend D männlich
TV Friesenheim – HSG Kinzigtal
(Friesenheim, Sporthalle)

Weitere Infos gibt es auf der Homepage der SG S/S unter www.sgss-handball.net

Ihr Ansprechpartner für Anzeigen und Beilagen
ANB Reiff Verlag, Marlener Straße 9, 77656 Offenburg
Tel 0781/504-1456
Fax 0781/504-1469
Mail anb.anzeigen@reiff.de

Private Kleinanzeigen können auch direkt auf unserer Website **www.anb-reiff.de** aufgegeben werden

Anzeigenschluss für alle Anzeigen:
Dienstag, 16 Uhr.
* In Wochen mit Feiertagen gelten geänderte Schlusszeiten.

Zustellprobleme
Tel 0781/504-5566
Mail anb.zustellung@reiff.de

Aboservice
Tel 0781/504-5566
Mail anb.leserservice@reiff.de

reiff anb.

Gemeinde Schenkenzell

Amtlicher Teil

Anzeigen- und Redaktionsschluss

Anzeigen- und Redaktionsschluss an Ostern

In der KW 14 wird durch den Feiertag Karfreitag der Anzeigen- und Redaktionsschluss um einen Tag vorverlegt.
Die Verteilung Ihres Amtsblattes erfolgt am Donnerstag, den 6. April.

Straßensperre Ziegelstatt

Aufgrund von drohender Hangrutschung und Straßenschäden wird die Straße Winterhalde nach Gebäude 82 bis zur Zufahrt Herrenwald ab **sofort** für einen unbestimmten Zeitraum voll gesperrt.
Die Umleitungsstrecke zu den Gebäuden Herrenwald 15 und Waldenbrunn 16 verläuft über den Grubersgrund.

Sprechtag der Deutschen Rentenversicherung in Schenkenzell

Am **Montag, 15.05.2023** findet ab 13.00 Uhr im Besprechungsraum des Rathauses Schenkenzell, 1. OG, Zimmer 7, ein Sprechtag der Deutschen Rentenversicherung statt. Der Sprechtag wird vom Versicherungsberater der DRV, Herrn Ludwig Wagner aus Villingendorf durchgeführt. Er berät die Versicherten in allen Fragen der Rentenversicherung.
Um Wartezeiten zu vermeiden bzw. gering zu halten, wird um telefonische Anmeldung beim Bürgermeisteramt Schenkenzell, Frau Kupsch, Tel. 07836/9397-16 gebeten.

Bitte bringen Sie sämtliche Rentenversicherungsunterlagen, sowie Gesellenbrief, Lehrzeugnisse und das Familien-Stammbuch mit.

Straßenreinigung

Nach dem Winter und der Verwendung von Streusplitt, wird es wieder notwendig, die wichtigsten Orts- und Gemeindeverbindungsstraßen durch ein beauftragtes Reinigungsunternehmen vom angefallenen „Winterdreck“ reinigen zu lassen.
Vorgesehen ist der Zeitraum zwischen dem **30.03. und dem 04.04.2023**
Um den Kehrbetrieb nicht unnötig zu behindern, werden die Straßenanlieger gebeten, an diesen Tagen keine Fahrzeuge am Straßenrand abzustellen. Den Kehrtag legt das Unternehmen selbst fest, wir haben hier keinen Einfluss.
Vielen Dank für das Verständnis.

Es wird auch darauf hingewiesen, dass Gehwege von den angrenzenden Haus- und Grundstückseigentümern zu säubern sind (Satzung über die Verpflichtung der Straßenanlieger zum Reinigen, Schneeräumen und Bestreuen der Gehwege).

Die Außenbereichsstraßen werden nach Ostern gereinigt.

Sauberhaltung von Wegen und Wasserläufen

Das Wetter bessert sich langsam und die Sonne strahlt immer mehr. Damit wird auch sichtbar, dass nach durchgeführten Holzhauerarbeiten die Straßen und Wege sowie deren Entwässerungseinrichtungen nicht immer gereinigt worden sind.
Es werden häufig Reisig und Äste aus diesen Holzerntearbeiten an Gewässerufern abgelagert.
Teilweise bleibt sogar Restholz in den Gewässerbetten liegen.

Diese Unzulänglichkeiten können auf Straßen Verkehrsteilnehmer gefährden. Im Zuge von Waldwegen kann das unterlassene Aufräumen zusätzlich zu Verstopfungen an Wegdolen führen.
Entlang von Wasserläufen können diese Ablagerungen Durchlässe verschließen, so dass u. U. bei starken Regenfällen Straßen und Plätze überflutet werden und somit erhebliche Schäden entstehen können.
Welche Folgen solche Nachlässigkeiten haben können, hat die Vergangenheit schon mehrfach aufgezeigt.

Alle Beteiligten, Anwohner, Eigentümer und Auftragnehmer werden dringend gebeten, in Zukunft mehr darauf zu achten, dass insbesondere **Reisig und Grasschnittnicht an Bachufern oder Überflutungsbereichen abgelagert werden. Ebenso sind auch Straßen und Waldwege nach durchgeführten Holzerntearbeiten umgehend wieder in einen einwandfreien Zustand zu versetzen.** Zum Straßenbereich gehören auch Bankett und Straßengraben mit den zugehörigen Einlaufschächten.

Die Kosten für die Beseitigung von Missständen oder Wiederherstellung von Folgeschäden müssen künftig den

Verursachern bzw. Grundstückseigentümern berechnet werden. Es muss im Interesse aller liegen, mitzuhelfen, Schäden zu vermeiden.

Förderung der Tierhaltung Mähgeld Gewährung einer Ausgleichszulage

Wie in den letzten Jahren, gewährt die Gemeinde einen Zuschuss zur Tierhaltung. Dieser beläuft sich z. B. pro Milch- und Mutterkuh auf 25,00 Euro und pro Rind zwischen einem halben und zwei Jahren auf 15,00 Euro. Ferner wird ein Zuschuss bei der Haltung von Bullen, Pferden, Eseln, Schafen, Lämmern, Ziegen und Damtieren gewährt.
Alle Tierhalter können diesen Antrag auf Förderung der Tierhaltung bis **Ende Mai 2023** bei der Gemeindeverwaltung Schenkenzell, Frau Weiß, Zimmer 3, stellen.
Den uns bekannten Tierhaltern schicken wir das Antragsformular zu.
Dasselbe gilt für Landwirte, die Anspruch auf Mähgeld haben. Auch diese werden gebeten, sich bis Ende Mai 2023 bei Frau Weiß zu melden.
Die Meldungen können gerne telefonisch unter 07836/9397-15 oder per Mail an bianca.weiss@schenkenzell.de durchgegeben werden.
Landwirte, mit einer gesamten landwirtschaftlichen Nutzfläche ohne Wald und Hofraum unter 3 ha, aber über 0,5 ha, können einen Antrag auf Ausgleichszulage stellen. Dabei handelt es sich um eine Förderung durch den Landkreis Rottweil. Diese Anträge müssen bis Mitte Mai 2023 beim Landwirtschaftsamt vorliegen und sollten deshalb bis **Dienstag, 09. Mai 2023** ebenfalls bei Frau Weiß abgegeben oder gestellt werden.

Wahl der Schöffinnen und Schöffen sowie Jugendschöffinnen und Jugendschöffen für die Geschäftsjahre 2024 bis 2028

Die derzeitige Schöffenamtszeit endet zum 31. Dezember 2023. Daher wurden die Gemeinden aufgerufen, neue Vorschlagslisten für die nächste Wahlperiode 2024 – 2028 aufzustellen. Aufgrund dieser Vorschlagslisten werden die Schöffinnen und Schöffen von Wahlausschüssen gewählt.
Für das Amt kann sich bewerben, wer

- in der Gemeinde wohnt,
- am 01. Januar 2024 mindestens 25 und höchstens 69 Jahre alt ist,
- die deutsche Staatsangehörigkeit hat und
- die deutsche Sprache ausreichend beherrscht.

Die Jugendschöffinnen und Jugendschöffen sollen darüber hinaus erzieherisch befähigt und in der Jugenderziehung erfahren sein.
Wir bitten alle, die Interesse an der Ausübung des Schöffenamtes haben, sich bis spätestens 28. April 2023 bei der Gemeinde Schenkenzell, Frau Augsburger, Tel. 07836/9397-13 oder per Mail an susanne.augsburger@schenkenzell.de, zu melden und den Antrag auf Aufnahme in die Vorschlagsliste zu stellen. Der Gemeinderat wird voraussichtlich in seiner Sitzung am 10. Mai 2023 über die Vorschlagsliste entscheiden.
Alle relevanten Fragen und Hinweise zur Schöffenwahl sind auch unter www.schoeffenwahl2023.de zu finden. Ausführliche Informationen zur Berufung und zur Rechtsstellung als Schöffe bietet der „Leitfaden für Schöffen“ der auf der Homepage des Justizministeriums zum Download zur Verfügung steht.

Offenland-Biotopkartierung

Der Schutz und Erhalt von Natur und Landschaft ist ein wichtiges Anliegen des Landes Baden-Württemberg. Es ist wesentlich, den aktuellen Zustand und die Lage der besonders wertvollen gesetzlich geschützten Biotope und FFH-Lebensraumtypen als bedeutenden Teil der Landschaft zu kennen. Dazu wird im gesamten Landkreis Rottweil in der Natur- und Kulturlandschaft die Offenland-Biotopkartierung durchgeführt.
Die Kartierungen hierzu werden in diesem Jahr im Zeitraum von April bis November und im gleichen Zeitraum im darauffolgenden Jahr 2024 stattfinden. Die Erfassung erfolgt in jedem einzelnen Gemeindegebiet im Offenland, außerhalb des geschlossenen Siedlungsbereiches, des Waldes und der Verkehrsflächen.
Eine Zuordnung von Ergebnissen zu Grundstückseigentümern oder Bewirtschaftern findet bei der Erfassung und Auswertung der Kartierungen nicht statt. Es werden auch keine dauerhaften Markierungen der Flächen vorgenommen. Die Untersuchungen erfolgen im Auftrag der Landesanstalt für Umwelt Baden-Württemberg (LUBW).
Im Rahmen dieser Erhebungen ist es den Kartierenden als Beauftragten der LUBW grundsätzlich erlaubt, Grundstücke ohne vorherige Anmeldung zu betreten (§ 52 Naturschutzgesetz). Die Kartierenden sind in der Regel alleine im Gelände unterwegs.
Zu Beginn der Kartierungen sind **Informationsveranstaltungen** im Gelände vorgesehen, bei denen interessierte Bürgerinnen und Bürger einen Einblick in die Offenland-Biotopkartierung gewinnen können.
Bei Interesse an der Informationsveranstaltung finden Sie weiterführende Informationen rechtzeitig auf der Internetseite der LUBW unter: https://www.lubw.baden-wuerttemberg.de/natur-und-landschaft/offenland-biotopkartierung, Rubrik „Aktuelles“. Alternativ wenden Sie sich an folgende E-Mail-Adresse: Offenlandbiotopkartierung@lubw.bwl.de oder die folgende Telefonnummer 0721/5600-1439. Uhrzeiten und Treffpunkte vor Ort werden Ihnen dann rechtzeitig Ende April mitgeteilt.

Nach Abschluss der Erhebungen werden die Daten der Öffentlichkeit über den Daten- und Kartendienst der LUBW (https://udo.lubw.baden-wuerttemberg.de/public/) zur Verfügung gestellt. Sobald die Daten abrufbar sind, erfolgt eine gesonderte Mitteilung an unsere Gemeinde.
Weitere Informationen zur Offenland-Biotopkartierung finden Sie im Internet unter https://www.lubw.baden-wuerttemberg.de/natur-und-landschaft/offenland-biotopkartierung.
In einigen Gemeinden im Kreis finden auf einzelnen Stichprobenflächen weitere Kartierungen statt (Tiere, Pflanzen und Lebensräume). Die betroffenen Gemeinden werden zeitnah gesondert informiert.

Abfallentsorgung – Art der Sammlung

Monat	Biotonne	Papier-tonne	Gelber Sack	Restmüll			Altpapier	Grüngutabfuhr 01.03.-15.11.23 Jeden Samstag von 13.00 – 16.00
				14-tägig	4-wöchtl.	8-wöchtl.		
April	**06**., 21.	21.	**15.**	**01**., 17.	17.	**01.**	Container am Bahnhof am 01.04. von 9.30-12.00 Uhr geöffnet	**Lagerplatz Brühl Schiltach**

Einladung zur Einwohnerversammlung am 22.04.2023

Liebe Schenkenzellerinnen und Schenkenzeller,

im Namen des Gemeinderates und persönlich darf ich Sie herzlich zu einer Einwohnerversammlung am **22.04.2023 in der Turn- und Festhalle Schenkenzell** einladen. Dies soll Ihnen die Möglichkeit geben, Ihre Ideen und Vorschläge für die Zukunft unseres Ortes einzubringen.

Ab **16:30 Uhr** wird die Halle für interessierte Einwohnerinnen und Einwohner geöffnet sein. Sie können sich dann einen Überblick über die Projekte der letzten Jahre sowie die im Voraus eingegangen Ideen verschaffen und auch weitere Themen einbringen.

Um **17:00 Uhr** möchte ich Ihnen die Projekte der letzten Jahre vorstellen sowie einen Ausblick auf die anstehenden Vorhaben geben. Im Anschluss daran können Sie die Themen, die Ihnen besonders wichtig sind, markieren. Aus den Ideen und Vorschlägen mit den meisten Markierungen werden 3 - 4 Themen ausgewählt. Zu diesen Themen sollen Arbeitsgruppen gebildet werden, die sich damit beschäftigen und konkrete Vorschläge ausarbeiten werden.

Gerne könne Sie Ihre Anregungen vorab mitteilen. Dazu können Sie den untenstehenden Mitteilungsbogen nutzen oder uns Ihre Themen per Mail an azubi@schenkenzell.de schicken.

Wir freuen uns über rege Beteiligung.

Freundliche Grüße

Bernd Heinzelmann
Bürgermeister

----------✂----------✂----------✂----------✂----------✂----------

Meine Idee für Schenkenzell:

_____

_____

_____

_____
Absender (freiwillige Angabe)

_____
Name, Vorname

_____
Anschrift

Zurück an:
Rathaus Schenkenzell
Reinerzaustr. 12
77773 Schenkenzell

Vereinsmitteilungen

Bienenzuchtverein Schenkenzell-Kaltbrunn

Imkerstammtisch
Unsere Monatsversammlung für April findet am Sonntag, 02. April nochmals im Bürgerhaus statt. Ab 18.00 Uhr werden wir auch das Thema Winterfutter, Preis und Bestellung ansprechen. Wer an einem gemeinsamen Einkauf interessiert ist, sollte anwesend sein.

Musikverein Schenkenzell e.V.

im Takt und intakt... seit 1875

Der Musikverein lädt zum Osterkonzert in die Festhalle
Am Ostersonntag, den 9. April 2023 gibt der Musikverein Schenkenzell traditionell sein Kurkonzert in der Festhalle in Schenkenzell.
Musikalisch wird es langsam bereits wieder "frühlingshafter". Gemeinsam mit seinem Dirigenten Sascha Jager bereitet sich der Musikverein gerade schon auf das Sommerprogramm 2023 vor und präsentiert zu Ostern eine mitreißende Mischung aus traditionellen aber auch popig-modernen Hits.
Genießen Sie ein abwechslungsreiches Konzert, bei dem Sie sicher das ein oder andere Stück wiedererkennen werden.
Konzert am Ostersonntag, 09. April 2023 ab 19 Uhr in der Festhalle in Schenkenzell. Der Eintritt ist frei.
Wir freuen uns auf Ihren Besuch!

Grundschulwerbung und Vorspielnachmittag
Um neue motivierte Kinder für die Blasmusik zu begeistern hat unser Jugendteam, zusammen mit der Jugendleitung der Stadt- und Feuerwehrkapelle Schiltach e.V., den Schülern der gemeinsamen Grundschule einen kleinen Besuch abgestattet.
Was ist ein Orchester? Was macht ein Dirigent? Was gibt es für Instrumente? Und was gehört noch zum Vereinsleben abseits des Musizierens? All diese Fragen wurden den Kindern der Klassen 3a und 3b beantwortet. Im Anschluss gab es dann noch ein kurzes Instrumenten-Quiz und ein kleines Geschenkpaket für alle.
Zudem wurde im Pater-Huber-Saal in Schiltach von der Stadt- und Feuerwehrkapelle der Vorspiel- und Schnuppernachmittag veranstaltet. Dort durfte jeder Jungmusiker ein Stück präsentieren und alle anwesenden Kinder die einzelnen Instrumente ausprobieren. Zum Abschluss gab es noch einen Auftritt der Jugendkapelle Schiltach/Schenkenzell.

Wir hoffen wir konnten bei einigen Kindern das Interesse ein Instrument zu lernen wecken.
Wer sich für eine Ausbildung und den Verein interessiert kann sich gerne bei uns melden:
Michael Doll, vorstand@mv-schenkenzell.de,
mobil: 0152/23150848
Moritz Vollmer, jugend@mv-schenkenzell.de,
mobil: 0176/45925901

Das Jugendteam beim Besuch in der Grundschule

Instrumente kennenlernen beim Vorspiel- und Schnuppernachmittag.

Gesangverein Frohsinn Kaltbrunn

Der Projektchor probt am Freitag, 31.03. ab 19.00 Uhr im Probenraum in Wittichen. Im Anschluss ab 20.00 Uhr ist Probe für den Frohsinn.
Neue Gesichter sind jederzeit willkommen!

MGV »Liederkranz«

Die Sänger treffen sich am Montag, 03.04.23 um 19.30 Uhr im Hotel Waldblick.

Die Sängerfrauen treffen sich am Dienstag, 11.04.23 um 17.30 Uhr im Hotel Waldblick.

Sportclub Kaltbrunn 1967 e. V.

Aktive Mannschaft

Rückblick

SV Glatten II : SC Kaltbrunn II 11:1
Keinen guten Tag erwischte unsere Reserve am vergangenen Sonntag. Konnte man zu Spielbeginn noch mit 1:0 in Führung gehen, musste man sich am Ende deutlich geschlagen geben.

SV Glatten : SC Kaltbrunn 5:1
Gegen einen starken SV Glatten musste man die erste Niederlage im Kalenderjahr 2023 einstecken.
Auf schwerem Geläuf entwickelte sich in den ersten 30. Minuten ein intensives Spiel mit guten Tormöglichkeiten auf beiden Seiten. In der 27. Spielminute konnten unsere Blau/Weißen dann die 1:0 Führung erzielen. Nach einem schönen Spielzug über Ferdinand Schmid und Michael Schoch konnte Yannik Wöhrle sehenswert zum 1:0 vollenden. Leider hielt die Führung nur 5 Minuten. In der 32. Spielminute konnte der Gastgeber zum 1:1 ausgleichen. Nach einem Pass durch die Kette konnte Hannes Benner zum 1:1 einschieben. Der KSC konnte sich im Verlauf der 1. Halbzeit weitere Tormöglichkeiten erspielen. Ferdinand Schmid traf bei seinem Abschluss in der 44. Spielminute aber leider nur den Querbalken. Quasi im Gegenzug konnte der SV Glatten durch einen Konter kurz vor dem Halbzeitpfiff auf 2:1 stellen. Genauso bitter wie das 2:1 kurz vor der Halbzeitpause war dann auch das 3:1 direkt nach Wiederanpfiff. Eine Unstimmigkeit in der Abwehr ermöglichte es Alessio Weimer zum Abschluss zu kommen und auf 3:1 zu erhöhen. Sichtlich geschockt vom schnellen Gegentreffer lief bei der Ganter-Elf nun nicht mehr viel zusammen. Ganz im Gegensatz zur Heimmannschaft, denen in dieser Phase des Spiels fast alles gelang. So konnte der SV Glatten in der 62. bzw. 69. Spielminute auf 5:1 erhöhen. Nun war die Luft endgültig aus dem Spiel. In den letzten 20 Spielminuten gab es keine nennenswerten Aktionen mehr.
Eine verdiente Niederlage gegen einen guten Gegner. Durch die beiden Tore direkt vor und nach der Halbzeitpause war der Spielverlauf natürlich ungünstig und das Ergebnis dann am Ende um ein bis zwei Tore zu hoch.
Tor: Yannik Wöhrle

Vorschau
Sonntag 02.04.2023, 12:45 Uhr
SC Kaltbrunn II : SV Betzweiler-Wälde II
Für die Elf von Betreuer Thomas Oberföll heißt es am Sonntag Wiedergutmachung betreiben. Zwar geht man personell auf dem Zahnfleisch, kann man aber am Sonntag taktisch und kämpferisch an vergangene gute Spiele anknüpfen, müsste etwas Zählbares gegen den SV Betzweiler im Bereich des Möglichen liegen.

Sonntag 02.04.2023 15:00 Uhr
SC Kaltbrunn : SV Betzweiler-Wälde
Der SV Betzweiler-Wälde reist als Tabellenneunter ins Kaltbrunner Tal. Außer der zweiten Halbzeit in Glatten hat unser KSC bisher eine sehr ansprechende Rückserie gespielt. Kann man an diese Leistungen anknüpfen, stehen die Chancen für eine volle Punkteausbeute sehr gut.

Jugendmannschaften
Rückblick
D-Jugend
SC Kaltbrunn – DJK Prinzbach 4 : 3
C-Jugend
SG Schiltach – SG Ortenberg 2 4 : 4
Tore: Oliver Milewski (4)
B-Jugend
SG Kaltbrunn – SG Hornberg 5 : 2
Tore: Oliver Milewski (4), Niclas Schoch
A-Jugend
SG Schwanau - SG Kaltbrunn 1 : 5
Tore: Finn Harter (2), Oscar Milewski, Felix Bühler, Lauri Harter

Vorschau
D-Jugend
Samstag 01.04. / 13:00 Uhr in Schapbach
SV Schapbach 2 - SC Kaltbrunn
C-Jugend
Samstag 01.04. / 14:00 Uhr in Steinach
SG Biberach - SG Schiltach
B-Jugend
Samstag 01.04. / 15:00 Uhr in Kappel-Grafenhausen
SG Südlichste Ortenau - SG Kaltbrunn
A-Jugend
Freitag 31.03. / 19:00 Uhr in Schiltach
SG Kaltbrunn – SG Ried

Tennisclub Schenkenzell

Herzliche Einladung zur ordentlichen Mitgliederversammlung des Tennisclub Schenkenzell
am Sonntag, 23. April 2022, 10.30 Uhr
im Tennisheim Schenkenzell (bei Schlechtwetter im Waldblick)
Tagesordnung:
1. Eröffnung der Mitgliederversammlung und Begrüßung der Mitglieder
2. Geschäftsbericht des ersten Vorsitzenden
3. Bericht des Sportwarts / Jugendwarts
4. Bericht des Kassenwarts

5. Bericht Kassenprüfer
6. Bericht des Platzwarts
7. Entlastung der Vorstandschaft
8. Neuwahlen
9. Anträge
10. Allgemeine Aussprache

TV Schenkenzell

Einladung zur Generalversammlung
Der TV Schenkenzell 1910 e.V. lädt alle Vereinsmitglieder zur Generalversammlung

am Freitag den 31. März 2023 um 20.00 Uhr
in die Turnhalle / Schenkenzell

recht herzlich ein.

Folgende Punkte stehen auf der Tagesordnung
- Begrüßung
- Bekanntgabe der Tagesordnung
- Totenehrung
- Bericht des Vorstands
- Rückblick 2022 / Ausblick auf 2023
- Berichte der Spartenleiter
- Kassenberichte
- Entlastung der Vorstandschaft / Turnrat
- Ehrungen
- Wahlen
- Wünsche und Anträge

(Anträge sind mindestens 4 Tage vor der Mitgliederversammlung schriftlich an den Vorstand zu stellen)

Wir bedanken uns schon im Voraus recht herzlich für Euer Kommen und Euer Interesse an der Arbeit des Vereins.

Vorstandschaft TV Schenkenzell 1910 e.V.

Landschaftsputzaktion der Angelfreunde Schenkenzell

Am Samstag, 01. April 2023 führen die Angelfreunde Schenkenzell eine Landschaftsputzaktion durch. Freiwillige Helfer sind willkommen und gefragt.
Alle Interessierten finden sich zum Start um 9.00 Uhr an der Alten Grundschule Schenkenzell ein. Bitte festes Schuhwerk und Arbeitshandschuhe mitbringen. Müllsäcke werden gestellt. Ansprechpartner ist Werner Kaufmann, Tel. 8529.

Jahrgang 1935 / 1936

Die Schulkameraden/innen des Jahrganges 1935 / 1936 treffen sich am 04. April 2023 wieder zu einem gemütlichen Zusammensein im Hotel Waldblick in Schenkenzell.
Es wäre schön, wenn alle kommen könnten.

Kirchliche Nachrichten

Die Kirchlichen Nachrichten finden Sie im Gemeinsamen Teil Schiltach/Schenkenzell.

Statt Karten

Liebe und Erinnerung ist das, was bleibt,
lässt viele Bilder vorüberziehen,
uns dankbar zurückschauen
auf die gemeinsam verbrachte Zeit.

Veronika Broghammer

geb. Henle

** 31. Juli 1957 † 10. Februar 2023*

Wir möchten uns von ganzem Herzen
bei allen bedanken, die ihre Verbundenheit
in so liebevoller und vielfältiger Weise
zum Ausdruck brachten.

Im Namen der Angehörigen
Udo und Jenny Broghammer

Schiltach, im März 2023

Ludwig Kinle war bekannt,
als Musiker und auch Schnurrant.

Jahrelang warst Du - wie schee,
mit uns vier auf Schnurrtournee.

Erinnern tun sich sicher viele,
an Deine Wortverdrehungsspiele.

Wir können's eigentlich nicht fassen,
plötzlich hast du uns verlassen.

Es trauern die
„Schnurr-Musikanten",
leb' wohl im Himmel
der Schnurranten.

Vielleicht sehn'n wir uns
dort dann wieder.

Uli, Armin, Jonse, Dieter

Der Herr ist mein Hirte; mir wird nichts mangeln. Er weidet mich auf grüner Aue und führet mich zum frischen Wasser. Er erquicket meine Seele; er führet mich auf rechter Straße um seines Namens willen.

Anna-Maria Kimmich

* 18. August 1947 † 23. März 2023

Aus Gottes Hand - in Gottes Hand

Monika
Elisabeth und Roger, Volker mit Familie
Markus und deine Patenkinder Roland,
Joachim und Thorsten mit Familien
Regina und Thomas

Die Trauerfeier ist am Donnerstag, 13. April 2023
um 14.30 Uhr in der Friedhofskapelle Schiltach
mit anschließender Urnenbeisetzung.
Von Beileidsbezeugungen bitten wir abzusehen.

Die Erinnerung an einen Menschen geht nie verloren,
wenn man ihn im Herzen behält.

Hildegard Blank

geb. Ramstein

✶ 9. Februar 1933 † 20. März 2023

Was bleibt ist die Erinnerung

Maritta und Hans-Jürgen

Schiltach, im März 2023

Die Trauerfeier ist am Dienstag, 4. April 2023 um 14.00 Uhr
in der Friedhofskapelle Schiltach mit anschließender Urnenbeisetzung.

EUROPA PARK
ERLEBNIS-RESORT
TOLLES TEAM!
TOLLE MOMENTE!
Dein neuer Job wartet auf Dich!
Worauf wartest Du?
jobs.europapark.de | 07822 77-15444
© Mack INTERNATIONAL

STELLEN-
MARKT

STELLENBÖRSE
GASTRONOMIE

Unser Team sucht Verstärkung, Teilzeit und/oder Vollzeit:
Mitarbeiter (m/w/d) für Service, Raumpflege und Küchenhilfe
www.landgasthof-schwanen.de | Tel. 07833-935790
78132 Fohrenbühl 66 | info@landgasthof-schwanen.de

3 Könige
Restaurant*Hotel

Wir suchen Dich!
Guter Lohn für gute Leistung.

- **Unterstützung für die Küche (m/w/d)**
- **Junkoch für Entremetier (m/w/d)**

In Festeinstellung, als Aushilfe oder nach Vereinbarung.

Wir freuen uns auf Deine Bewerbung:
Tel.: 07834/8380-0 oder
per E-Mail: info@3koenige.de
77709 Oberwolfach

LÖWEN-POST
BRAUEREIGASTHOF

Wir suchen ab sofort
Servicekraft m/w/d
(Voll-/Teilzeit und Aushilfe)
und
Thekenhilfe m/w/d
(gerne auch Schüler).

Brauereigasthof
LÖWEN-POST
Inh. Yvonne Stork
Marktplatz 12 • 72275 Alpirsbach
Tel. 07444/95595
Fax 07444/955944
E-Mail: info@loewen-post.de

Wir freuen uns auf Ihre Bewerbung!

SPÜLKRAFT GESUCHT

IN VOLL- ODER TEILZEIT

MELDE DICH GERNE ZU EINEM UNVERBINDLICHEN "USPROBIERE"
07832/96788 INFO@AROMA-KINZIGTAL.DE

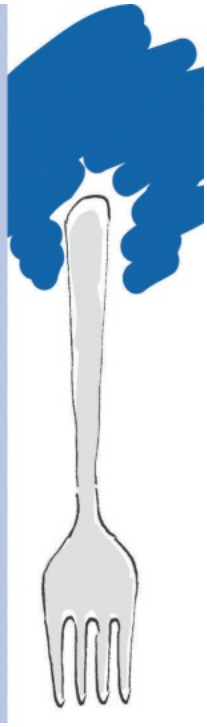

Wir suchen **Verstärkung:**

- **Thekenkraft m/w/d**
  (Teilzeit) Arbz. ca.
  11.00 Uhr – 17.00 Uhr
- **Schüler/Studenten m/w/d**
  Ab 16 Jahren- für Wochenend- u. Ferienarbeit

HOFENGEL
SCHWARZWALD

Vogtsbauernhof 1,
77793 Gutach,
Tel. 07831/9683540
Email:
info@museumsrestaurant-hofengel.de

Hotel Pflug
Wo Dein Herz schlägt!

*Die **„Pflug-Begleiter“** suchen Unterstützung…*
… im Bereich

Frühstück in Teilzeit oder auf Minijob Basis
für 2-3 Tage pro Woche (Arbeitszeit von 6.00h–12.00)

Service im Restaurant in Teilzeit oder auf Minijob Basis
für 2-3 Tage pro Woche
(Arbeitszeit von 14.30h–18 / 17.30–23h)

Wir freuen uns auf neue Gesichter in unserem Team 😊

*Bewerben Sie sich bei uns und werden Sie **„Pflug-Begleiter“***

Hotel Pflug; Mona Ludwig; ☎ 07842 / 99420
Allerheiligenstr. 1; 77883 Ottenhöfen im Schwarzwald / mona.ludwig@hotel-pflug.de

für die individuelle Senioren- und Krankenpflege zu Hause

Pflege mobil an Wolf und Kinzig

Das persönliche Gespräch und Ihr Vertrauen sind uns wichtig.

Vereinbaren Sie mit uns einen Termin. Jederzeit erreichbar unter Telefon

0 78 34 / 86 73 03

Frank Urbat • Hauptstr. 24 • 77709 Wolfach • www.pflegemobil-wol.de

Immobilien

Tippgeber Immobilien gesucht:
Provisions-Vergütung für Sie!
Prämie bis zu 4.000,- €

immobilien-tippgeber-prämie.de
Tel. 0781/35844 o. 01590/1750328

1	5	8	6	3	2	7	4	9
6	3	2	9	7	4	5	1	8
4	7	9	8	5	1	6	3	2
7	6	1	2	9	8	3	5	4
9	4	5	3	1	6	8	2	7
8	2	3	5	4	7	1	9	6
2	9	6	1	8	5	4	7	3
3	1	4	7	6	9	2	8	5
5	8	7	4	2	3	9	6	1

Finanzgeprüfter Kunde sucht Einfamilienhaus im Kinzigtal zum Kauf

über **Postbank Immobilien GmbH, der Makler der Deutschen Bank**

Tel: 0781 9200 - 16

Gastronomie

NEUERÖFFNUNG

AM 01. APRIL 2023

adler SCHILTACH

Restaurant Öffnungszeiten:

Dienstag - Samstag ab 18 Uhr

Auch Sonntag 02.04. und 09.04. geöffnet

Reservieren Sie unter:

Telefon: 07836-9579901

info@adler-schiltach.com

www.adler-schiltach.com

Stellenmarkt

Heizmann Funk-Taxi . . . damit Sie sicher ankommen!

Wir suchen zur Verstärkung unseres Teams

Taxifahrer (m/w/d)

in Voll- oder Teilzeit

Ihre Bewerbung senden Sie bitte an

FUNK TAXI HEIZMANN · Inh. Herlinde Heizmann
77709 Oberwolfach · Sportplatzstr. 9 · Tel. 07834-333
E-Mail: s.woehrle@taxi-heizmann.de

Ab sofort gesucht!

Zusteller (m/w/d) für Nachrichtenblätter in Ihrem Wohnort

Zustellung am Donnerstag bis 17 Uhr

E-Mail: **logistik-job@reiff.de**
Tel. oder WhatsApp: **01 72 / 74 12 118**

Ab sofort gesucht!

Zusteller (m/w/d) für Nachrichtenblätter in Ihrem Wohnort

Zustellung am Donnerstag bis 17 Uhr

E-Mail: **logistik-job@reiff.de**
Tel. oder WhatsApp: **01 72 / 74 12 118**

WIR SUCHEN GENAU SIE!

PÄD. FACHKRAFT (m/w/d)

Unterm Regenbogen – Evangelischer Kindergarten Gutach Schwarzwaldbahn

IN VOLL- UND TEILZEIT - AB SOFORT/SPÄTER

ANERKENNUNGSPRAKTIKANT/IN (m/w/d)

AB SEPTEMBER 2023

Weitere Infos über den QR-Code oder unter www.vsa-ortenau.de/stellenausschreibungen

EVANG. KINDERGARTEN „UNTERM REGENBOGEN“
LEITUNG FRAU HELENA STERZIK
STEINRÜCKEN 1, 77793 GUTACH
Tel. 07833 6050 kiga.gutach@kbz.ekiba.de

Ortho Zentrum
OFFENBURG/LAHR/ACHERN

Kronenplatz 1
77652 Offenburg
Tel.: 0781 / 1255500
www.orthozentrum-offenburg.de

- 3 Standorte
- moderne Räumlichkeiten
- gesamtes orthopädisches Spektrum
- Röntgen, MRT, Knochendichte
- ambulante u. stationäre Operationen
- eigene Klinik / Krankenstation / Sterilisation
- konservative Therapie

Wir suchen Dich !
MFA, MTRA, AzubI
m/w/d
in Vollzeit / Teilzeit
ab sofort.

bewerbung@orthozentrum-offenburg.de

Mittelbadische Presse
ZUSTELLSERVICE

Wir suchen **Fehlmengennachlieferer** (m/w/d)

RENTE AUFBESSERN
FLEXIBEL SEIN

- Mindestens 18 Jahre
- Nachts zwischen 5 und 8 Uhr morgens
- Auf Minijob-Basis
- Führerschein Klasse B erforderlich
- Flexibel und zuverlässig
- Schnelle Auffassungsgabe

Kommen Sie in unser Team.
Wir freuen uns auf Sie !

Alle Infos unter:
www.zusteller-ortenau.de

Kontakt: **Anruf** oder **WhatsApp** unter **01 72 / 74 12 118**

Groß
artige Wohn(t)räume
www.malerbetriebgross.de

ERFÜLLE WOHNTRÄUME
WIR SUCHEN DICH !

Starte deine **AUSBILDUNG** zum
MALER & LACKIERER (m/w/d)

Bei uns lernst du:
- Malen, lackieren, tapezieren und mehr

Das erwartet dich:
- geregelte Arbeitszeit
- familiäres Arbeitsklima

JOKA FACHBERATER

Hauptstr. 26, 77756 Hausach | Tel. 0 78 31 / 96 96 416 | info@malerbetriebgross.de | Ansprechpartner Bernhard Groß

ortenau-klinikum.de
ORTENAU2030 ZUKUNFT GESUNDHEIT

ALLEINE EINZIGARTIG.
ZUSAMMEN UNSCHLAGBAR.

Wir suchen:

MEDIZINISCHE FACHANGESTELLTE m/w/d

für das Sekretariat der Strahlentherapie
Offenburg / Voll- oder Teilzeit

→ www.ortenau.jobs/41003

Wir freuen uns auf Ihre Bewerbung
über unser Online-Formular oder per E-Mail
an bewerbung@ortenau-klinikum.de

Ausführliche Infos finden Sie unter:

→ www.stellenangebote-ok.de

Online informieren und direkt bewerben!

ORTENAU KLINIKUM

Gmeiner
SEIT 1898

Wir suchen für den Ausbildungsbeginn im September 2023

3 Auszubildende (m/w/d) zum/r Konditor/in

Wir zeigen Dir unsere Schokoladenseite!

Eine Ausbildung zur Konditorin oder zum Konditor öffnet Türen in der ganzen Welt. Diese Erfahrung haben wir selbst schon gemacht und geben diese sehr gerne weiter.

Junge Menschen auf dem Weg in dieses spannende Berufsleben zu begleiten und zu fördern, das ist neben feinsten Chocolaterie- und Patisseriespezialitäten unsere Leidenschaft.

Wir freuen uns schon heute auf Eure Bewerbung. Schickt diese gerne per Email an v.gmeiner@chocolatier.de oder per Post an

GMEINER Confiserie – Postfach 1122 – 77762 Appenweier

CHOCOLATIER.DE

APPENWEIER · OBERKIRCH · OFFENBURG · BADEN-BADEN · FREIBURG · STUTTGART
FRANKFURT · KONSTANZ · WIESBADEN · TOKYO · SAPPORO · FUKUOKA
FUNABASHI · OSAKA · NAGOYA · KANAZAWA · TOYAMA · HAMAMATSU
YOKKAICHI · HIROSHIMA · KITAKYUSHU

Stellenmarkt ...

Steuerberater
SCHATZ

Zur Verstärkung unseres Teams suchen wir
Steuerfachangestellte (m/w/d),
Buchhalter (m/w/d)
in Voll- oder Teilzeit und auf Aushilfs-Basis.

Klaus Schatz
Dipl.-Finanzwirt (FH)
Steuerberater

schatz.stb@datevnet.de

Hauptstraße 15
72275 Alpirsbach

Telefon: (07444) 9513-0
Telefax: (07444) 9513-33

Komm in unser Team!

Wir suchen
Mitarbeitende (m, w, d) im Bereich

Sachbearbeitung Buchhaltung

in **Voll- oder Teilzeit**
ab sofort oder später

Ausführliche Stellenbeschreibung unter **www.sgs-schiltach.de**

Sozialgemeinschaft Schiltach/Schenkenzell e.V.
Vor Ebersbach 1, 77761 Schiltach
0 78 36 / 93 93-0 info@sgs-schiltach.de

WIR SUCHEN GENAU DICH!

Wir suchen für unsere Krippengruppe im
Evangelischen Kindergarten ARCHE
zum nächstmöglichen Zeitpunkt

ARCHE
Evangelischer Kindergarten am Kloster

EINE PÄD. FACHKRAFT

(m/w/d)

in Vollzeit (39 h/Woche), unbefristet bzw. befristet.
Vergütung nach TVöD SuE

Weitere Infos über den QR-Code oder unter:
www.ev-kirchengemeinde-alpirsbach.de/kindertagesstaette/stellenausschreibung

EVANGELISCHER KINDERGARTEN ARCHE
Frau Sabine Wurster (Einrichtungsleitung)
Tel. 07444 2724 Email: ev.kiga-arche@gmx.de

WIR SUCHEN FACHKRÄFTE (M/W/D)

Zur Verstärkung unseres Teams in Haslach suchen wir Facharbeiter in den Bereichen **Montage, Polieren, Fräsen und Schleifen**. Auch **Quereinsteiger** sind bei uns herzlich willkommen!

INTERESSIERT?
Dann bewirb Dich jetzt
über unser Online-Portal:
WWW.FOBOHA.COM/DE/KARRIERE

WIR HABEN NOCH FREIE AUSBILDUNGSPLÄTZE ZUM WERKZEUGMECHANIKER (M/W/D) – ERFAHRE MEHR BEI EINEM PRAKTIKUM.

FOBOHA [Germany] GmbH
Im Mühlegrün 8 | D-77716 Haslach

FOBOHA

reiff immobilien. gmbh & co. kg

Mein Name ist Mario Vidovic, ich bin seit 15 Jahren bei der Reiff Immobilien GmbH & Co. KG beschäftigt. Durch unterschiedliche und interessante Tätigkeitsbereiche sind die zu erledigenden Aufgaben sehr abwechslungsreich. Anstehende Aufgaben werden im Team besprochen und somit der Arbeitstag gemeinsam gestaltet.

Ich brauche Ihre Unterstützung als:

TECHNISCHER MITARBEITER IMMOBILIEN / HANDWERKER (M/W/D)

für eine langfristige Zusammenarbeit.
Es erwartet Sie eine Festanstellung bei der Reiff Immobilien GmbH & Co. KG

ICH BIETE IHNEN

- eine interessante Aufgabe bei geregelten Arbeitszeiten in einem gut funktionierenden Team mit guter Arbeitsatmosphäre in einer landschaftlich äußerst attraktiven Region
- das interessante Umfeld eines Medienhausess

IHR PROFIL

- Ausbildung in einem anerkannten handwerklichen Ausbildungsberuf
- allgemeines handwerkliches Geschick
- geübter Umgang mit Kleinmaschinen
- selbstständige, strukturierte Arbeitsweise, Kostenbewusstsein
- EDV-Kenntnisse in Microsoft Office
- Voraussetzung: Führerschein Klasse B
- Kenntnisse/Fähigkeiten im Bereich Elektro von Vorteil

IHRE AUFGABEN

Die Reiff Immobilien GmbH & Co. KG sucht zur Verstärkung für den Bereich Zentrale Dienste einen Allround-Handwerker. Sie haben eine abgeschlossene Ausbildung in einem Handwerksberuf und Interesse an einem abwechslungsreichen, krisensicheren Job in der Instandhaltung und Pflege von Liegenschaften, dann freuen wir uns auf Ihre Bewerbung.

- Sicherstellung der Funktions- und Betriebssicherheit der technischen und baulichen Anlagen und Einrichtungen
- Umsetzung von Umbauarbeiten
- diverse Hausmeistertätigkeiten

INTERESSIERT?

Dann senden Sie uns bitte Ihre vollständigen Bewerbungsunterlagen zu mit Angabe Ihres Einstiegstermins unter **karriere.reiff.de** oder an: **Reiff Immobilien GmbH & Co. KG | Personalabteilung | Marlener Str. 9 | 77656 Offenburg**

	5		6					9
	3			7	4		1	
		9			1			2
					8	3		4
9			3	1	6			7
8		3	5					
2			1			4		
	1		7	6			8	
5					3		6	

Die Auflösung zu diesem SUDOKU finden Sie in dieser Ausgabe

SONDERSEITEN
in den amtlichen Nachrichtenblättern

Inserieren Sie am **28. April 2023** auf unseren **Sonderseiten** mit dem Titel:

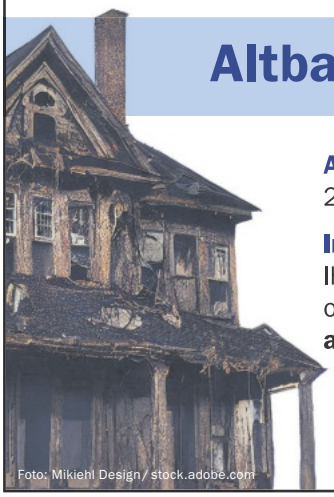

Altbausanierung

Anzeigenschluss:
24. April 2023, 12 Uhr

Information & Beratung:
Ihre zuständige Mediaberaterin oder **0781 / 504-1456** – **anb.anzeigen@reiff.de**

reiff anb.

Mittelbadische Presse
ZEITUNGEN DER ORTENAU
Offenburger Tageblatt · Acher-Rench-Zeitung · Kehler Zeitung · Lahrer Anzeiger

0781 / 504-5555 · leserservice@reiff.de · www.mittelbadische.de/ostern2023

Foto: shutterstock.com/Robert Kneschke

ab
September
2023

Foto: shutterstock.com/stockfour

Foto: Stephan Hund

reiff medien.

Azubis gesucht!

Zusammen gestalten wir die Region

- ✓ **Medienkaufmann** (m/w/d)
  Digital und Print
- ✓ **Medientechnologe** (m/w/d)
  Druck
- ✓ **Mechatroniker** (m/w/d)
- ✓ **Redaktionsvolontär** (m/w/d)

Bist Du interessiert?

Dann freuen wir uns auf Deine schriftliche Bewerbung an

Reiff Medien
Christina Linderer
Marlener Str. 9
77656 Offenburg

E-Mail: bewerbungen@reiff.de
Infos unter karriere.reiff.de

mittelbadische presse hitradio ohr bo.de anb-verlag taktgeber reiff printservice reiff zeitungsdruck mittelbadische-presse.tv

Anzeigen-Tarif

Mustergrößen für **gewerbliche** Anzeigen

reiff amtliche nachrichtenblätter.

Nachrichtenblatt Schiltach und Schenkenzell

2-spaltig / 20 mm hoch

15,20 €

2-spaltig / 30 mm hoch

22,80 €

2-spaltig / 40 mm hoch

30,40 €

2-spaltig / 50 mm hoch

38,-€

2-spaltig / 100 mm hoch

76,-€

Anzeigenbreite
minimal 44 mm (1-spaltig),
maximal 188 mm (4-spaltig)

Anzeigenhöhe
minimal 20 mm,
maximal 270 mm

2-spaltig / 60 mm hoch

45,60 €

Chiffre-Anzeigen
Bei Chiffre-Anzeigen entstehen zusätzliche Bearbeitungsgebühren je Veröffentlichung von 8,-€ (+ Mehrwertsteuer).

1-spaltig / 35 mm hoch

13,30 €

3-spaltig / 35 mm hoch

39,90 €

Nettopreise zzgl. gesetzlicher Mehrwertsteuer bei einem mm-Preis von 0,38 €.
Anzeigenbeispiele 1-, 2- und 3-spaltig. Farbzuschlag: 35 %.

Ihr Ansprechpartner: ANB Reiff Verlagsgesellschaft

07 81 / 5 04 - 14 55
anb.anzeigen@reiff.de
07 81 / 5 04 - 14 69
www.anb-reiff.de

Selbstverständlich sind auch andere Größen möglich. Wir beraten Sie gern!

Die Wäsche Boutique
Wohlfühlen, weil´s passt!

- Beratung und Vermaßung
- Dessous (von Cup A-K), Bademode
- Tag- und Nachtwäsche für Sie und Ihn

Öffnungszeiten:
Mo., Di., Do., Fr.: 09.00 - 12.00 Uhr
14.30 - 18.00 Uhr
Mi. und Sa.: 09.00 - 12.00 Uhr

www.die-waescheboutique.de

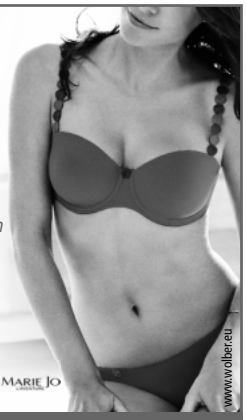

Heike Schenk, Krähenbadstraße 5, 72275 Alpirsbach, Tel.: 0 74 44 / 519 50

Stauden - Baumschule

In unserer Baumschule ganz neu – große Auswahl an verschiedenen Stauden und Gehölze in bester Qualität

Übrigens: wir haben Ostereier versteckt

...da blüh' ich auf!
Blumen LÄNGLE
Seedorfer Straße 66, 78655 Dunningen
Tel: (07403) 92914-0
www.blumen-laengle.de
Mo–Fr: 9:00-19:00 Uhr / Sa: 9:00-17:00 Uhr

KINZIGTALER FENSTER GmbH

- Eigene Monteure
- Montage zum Festpreis
- Große Fachausstellung direkt an der B33

· Fenster · Haustüren · Markisen · Rollläden · NEU! Zimmertüren
· Dachfenster · Insektenschutz · Einbruchschutz · Reparaturservice

KF Kinzigtaler Fenster GmbH | Berghauptener Str. 21
77723 Gengenbach | Telefon: 07803 / 9669-0

e-Bike Verkauf vom Cityrad bis zum MTB-Fully

. wir bieten Jobrad, Businessbike und andere Leasing und Finanzierungsmöglichkeiten
. Vertragshändler von Centurion & Focus
. wir bieten die größte Kalkhoff E-Bike Auswahl im oberen Kinzigtal
. Große Auswahl an Croozer Kinderanhänger
. Bodyscanning
. e-Bike Wartung, Inspektion , Reparatur
. zertifizierter Bosch e-Bike Partner
. Magura Partner & Fazua Partner
. Mitglied im VSF (Verbund Service und Fahrrad)

KALKHOFF
PURE FREEDOM
E-BIKES MADE IN GERMANY
FOCUS
CENTURION

Rad FÜRST
Bahnhofstraße 17
77773 Schenkenzell
Tel. 0 78 36 / 23 09
info@radfuerst.com
www.radfuerst.com

eBike Service

Jeep E-BIKES
Großer Werksverkauf!!!
Samstag, 01.04.2023 | 9:00 – 14:00 Uhr

City E-Bikes | Trekking E-Bikes | E-Scooter

Neuware ab 849,-€
B-Ware ab 649,-€
Cruise E-Bikes, Fold E-Bikes, Mountain E-Bikes, Teen E-Bikes, Zubehör & vieles mehr!
JP-ebikes.de
Robert-Bosch-Straße 16 • 77656 Offenburg-Elgersweier

WICHTIGER HINWEIS!

reiff amtliche nachrichtenblätter.

In KW 14/23 muss der Anzeigenschluss auf Montag, 03.04.2023, 16 Uhr vorverlegt werden.

Wir bitten um Beachtung!

07 81 / 504-14 55 | 07 81/504-14 69 | anb.anzeigen@reiff.de

Ein Dachausbau schafft Wohnträume!

Dachausbau und Wohndachfenster nur von Profis.
Ihre Wohnträume werden von uns schlüsselfertig organisiert.

Rufen Sie an: **07834 868747**

EINER. ALLES. SAUBER.®
Wohnträume in besten Händen

Zimmermeister
Reinhard Bonath
www.einer-alles-sauber.de/bonath

bonath holzbau komplett GmbH - Schulstraße 2 - 77709 Oberwolfach

Reha-Zentrum
im Fitness24-Studio Wolfach

✓ freie Kapazitäten
✓ alle Kassen
✓ REHA-Sport

PHYSIOTHERAPIE

Jetzt Termin buchen: Tel. 07834 8670510

www.rehazentrum-wolfach.de

Wir kaufen Wohnmobile + Wohnwagen
0 39 44 - 3 61 60 · www.wm-aw.de
Wohnmobilcenter Am Wasserturm

Ihr lokaler Werbepartner

für Handel, Handwerk und Gewerbe.

reiff amtliche nachrichtenblätter.

TERMIN: 0173 - 2322 475
FOTO / GOETZE
PASS · BEWERBUNG · UVM.
HAUSACH · HAUPTSTR. 35

Genießen Sie einen Teil Ihrer Zeit mit uns.

Fahrdienst von und bis zur Haustür.

Tagespflege „OASE"

Sozialgemeinschaft
Schiltach/ Schenkenzell e.V.

Vor Ebersbach 1, 77761 Schiltach
Tel. 0 78 36/ 93 93-0, E-Mail info@sgs-schiltach.de
www.sgs-schiltach.de

FREIE CHRISTEN FÜR DEN CHRISTUS DER BERGPREDIGT
Seiner Friedenslehre der Gottes- und Nächstenliebe.
www.freie-christen.com
Postfach 1443, 97864 Wertheim

Wir wünschen ein
schönes Wochenende!

Rio · Scala · Hali
30.03. bis 05.04.2023 · www.kinohaslach.de

»Manta Manta – Zwoter Teil«
Do/Fr/Mo 20:00, Sa 15:15/20:00, So 16:30, Mi 20:15
»Dungeons & Dragons – Ehre unter Dieben«
Do/Fr/Mo/Mi 19:45, Sa 15:30/19:45, So 14:15/16:45
»John Wick – Kapitel 4 (FSK18)«
Do/Fr/Sa/Mo/Mi 19:30, So 16:00
»Passion 21« Mi 19:00
in Kooperation mit der Kolpingsfamilie Haslach, Eintritt: Frei
»Die drei ??? – Erbe des Drachens« Sa 15:00, So 14:30
»Lucy ist jetzt Gangster« So 14:00

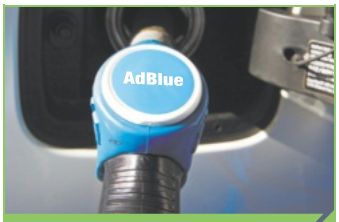

AdBlue für PKW
Exklusiv in der Region

- bequem und einfach
- sauber und sicher
- preiswert
- Bei uns tanken Sie einfach was Sie wollen!

GÜNTHER
ENERGIE UND SERVICE

Günther Energie + Service GmbH
Einsteinallee 2 | 77933 Lahr
Tel. 07821/ 9 06 89-0

www.guenther-lahr.de